盛京時報

民國五年　大正五年　陰陽　七八月　十十　七五　日日

休刊　中日大祭日禮拜日之翌

本地價目（每張銅幣五枚每月七角五　外埠半年五元全年九元五）
告白刊例（一行五號字十六字起碼登資壹日每行四角長期刊資另議）

發行人　佐藤善雄
編輯人　菊池貞二
印刷人　米田喜平
發行所　奉天大西門外　盛京時報社　電話三番中一六六號
支局　大阪市北區堂島仲町壹丁目　盛京時報大阪支局

論說

論國民不當爭趨於官吏之一途（頑）

中國人根性中之最惡劣者。莫如視官吏爲無上尊榮。故凡優秀之國民。相率而入於政治之一途。父詔兄勉。一若舍官吏外。別無可營之事業。里閈中有博得高位厚祿之一人。輒耳而目之。爲天之驕子。他時解組歸來。見其姬妾滿前。子弟騰達。置田產。營宮室。疇不奉爲縉紳先生而崇拜之。於是五尺童子。讀聖賢書。已具有紆青拖紫之思想。盤旋於其腦筋。偶見官吏過境。前呼後擁。耀武揚威者。輒自念他日我如此。足以爲宗族交遊光寵矣。此中國人道德墮落之一大原因也。

何言之。一國中之人民。足以號稱優秀者。能有幾何人。彼既競投於政治之旋渦。日與腐敗官僚相接近。涵育薰陶。惟謀所以掊克公家。朘削民生。此爲政治上莫大之罪惡。當其事權未假之日。暮夜輦金。乞憐權貴。及既得位以後。則暴戾恣睢。罔恤民艱。故古之人所以謂一行作吏。廉恥道喪。試有人秉筆而記其行事。何莫非作奸犯科之舉。官吏之可爲而不可爲。在今日則固夫人能言之矣。然能打銷此政治慾者。邈乎其不可見。蓋其官吏思想。與生俱來。而莫可遏抑。向者某雜誌中。見有說政治慾一篇。謂人生不可無政治上之慾念。記者不敏。未敢從同。

雖然。記者非鄙官吏爲不可爲者也。惟爲官吏者須確具政治之能力。而時以福國利民爲念。則官吏何嘗不可爲。倘使人民均視官吏爲畏途。相戒不入。誰復與聞國事。但國中之優秀分子。不可競赴於官吏之一途。矧今者時事多艱。爲國宣勞。即非官吏亦足以展其才猷。而有所表見。是宜急爲提倡。使人民知無往而不可以博榮譽。自然對于官吏之思想薄。而謀他項之職務矣。不圖共和再造。國會議員與新聞記者中之健者。皆轉入於政治方面。甚且竭力運動。以謀活動於政治上。不亦大可哀哉。

夫國會議員。嘗彈劾官吏者也。新聞記者之對於官吏。在平日冷刺熱罵。不遺餘力。一旦出任官吏。吾不知其能力何若。抑亦與舊官僚同其腐敗。而復爲人所非難。姑無論社會失向導之人。國會多缺席之額。就現狀論。議員與新聞記者効力於國家之途多矣。使非具有官吏之劣根性。何必於政治上求生活。若夫政客名流。革命偉人。所知者惟權利兩字。一官一職。爲其唯一之目的物。吾亦不暇責焉。所不可解者。優秀之國民。而亦不能去此劣根性。不特有負時譽。且足以自損其資格。青年英俊盍猛省諸。

歐洲大戰畫報

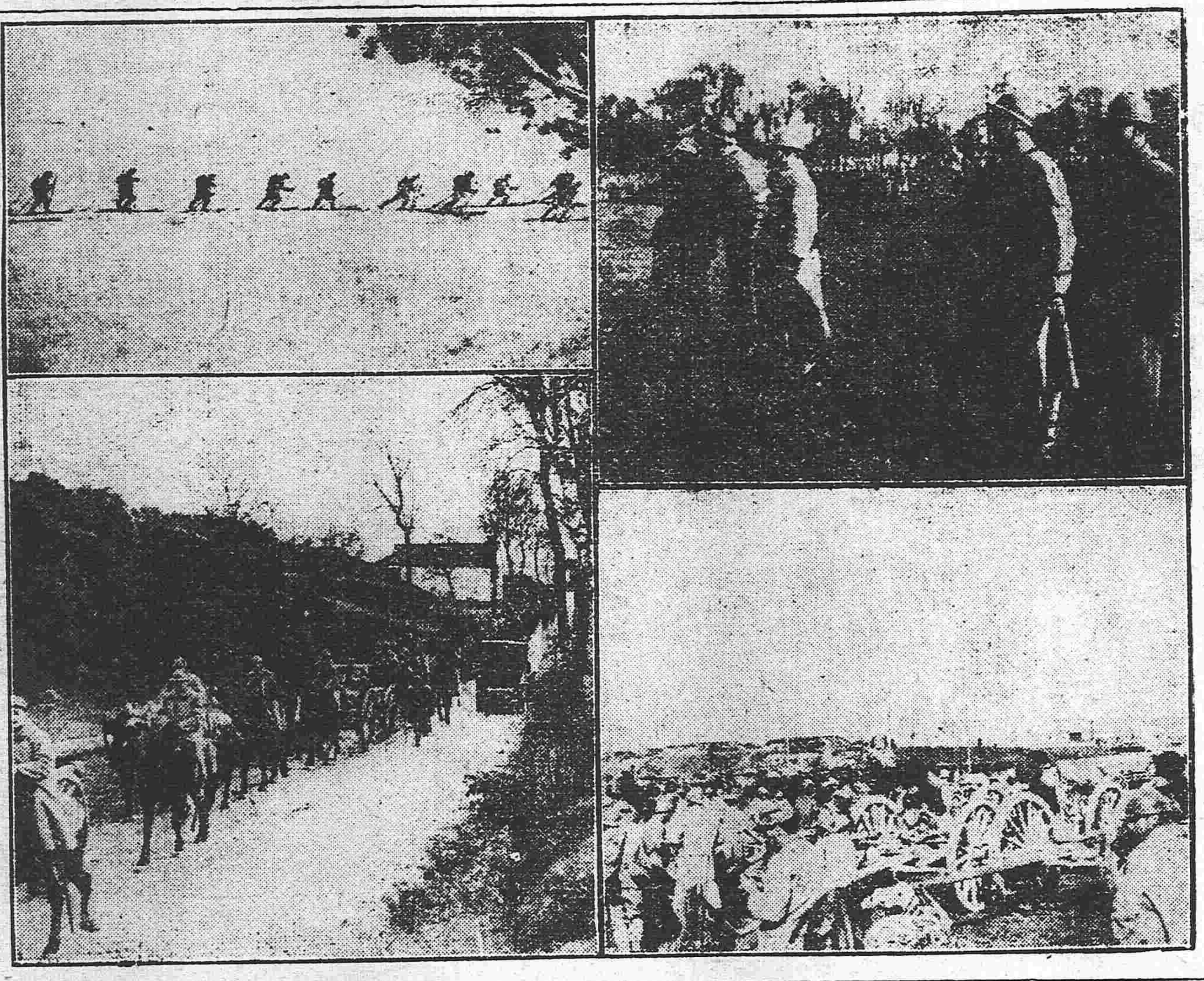

（右上）法國喬佛爾將軍檢閱自奉勇敢之軍隊並以接吻盈慰其隊長之狀況
（右下）法國重砲隊於沙魯泥加上陸之光景
（左上）阿爾普斯山之伊軍滑走斥候隊
（左下）通過法德之交界阿爾撒斯州之法國砲兵

雜錄

憲法危言（續）（王寵惠）

中華民國憲法案

按以上諸國立法之意實在反遏缺席議員之出席緣缺席者茍非有正當理由即屬消極反對今少數即能開議則消極反對者亦不得不激起責任心而爲積極之抵抗否則少數表決後雖欲反對而不能故事實上不致有少數決事之患雖然代議制以取決多數爲標準若憲法予少數議員以決事之權似與代議制之根本精神不無違背此美國及其他數國憲法所以有過半數或多於過半數之規定也草案第三十七條亦以過半數爲法定人數惟未及强迫出席之法雖兩院議事規定於懲罰一章有對於無故缺席若干次或至若干日以上即除名之規定殊不知除名亦須開議今議且莫由而開然則名將何由而除乎是議事規則所定之懲罰殆無異於虛設豈非百密一疎乎拙作但書今及思之此規定實有必要擬於草案第三十七條後附但書曰但少數列席議員得依議院法議決强迫缺席議員出席至强迫之方法及詳細規則自可參考他國之成規而納於議院法中惟宜注意者强迫之效力必須自出席以至表決而止則過半數之制庶乎可行矣（三）兩院議員之質問質問之制盛行於法國條文上雖間有兩院議員均有質問權之規定而事實上幾惟衆議院議員行使之猶之法國國務員事實上皆對於衆議院負責任蓋以國務員之負責與議員之質問往往相因而至故也按質問被詢問其性質迥然不同詢問之用意不過欲從國務員訪事實之情形但恐有一時未便宣布之事故通例必須先得被詢問者之同意而後可以詢問也無討論亦無表決經答覆後若再加詢問惟原議員得爲之而他議員則不得也惟質問則不然質問乃對於國務員之政務上有所非難而提出且一議員提出後他議員亦得提出質問之進行必有討論及表決茍非對國務員予以維持其結果即使之負其責任法國內閣之更迭因質問而傾倒者已半數憲法家對於法國之質問制以其易於發生政務之紛亂頗不謂然然則仿行之者可不愼乎草案第四十七條兩院議員皆得提出質問書於國務員似以質問之利弊未及深思且與同案後條之規定不無抵觸緣同案第八十一條已規定國務員專對于衆議院負責任則質問權亦宜專屬之於衆議院議員甚明今乃令兩院議員均得行使之倘因參議院議員之質問而推翻內閣豈非事實上國務員對於參議院亦負責任乎是前後條文未免有不相應之病矣夫國務員應專對於衆議院負責任之理由憲法學者之學說頗多約畧言之蓋國務員對於兩院負責任實屬不能之事故指揮行政之權只能以一院行使之若並屬於兩院勢必致國務員無所適從僅能依違於兩院之間而已且恐終難免有見信任於一院而不見信任於其他一院之情形如此左支右絀跋前疐後非但內閣不能得良好之結果甚或兩院互起衝突欲求政治之進行難矣試觀法國內閣雖有對於兩院負責任之規定而事實上仍專對於衆議院負責任此起草諸君之所知也國務員既專對於衆議院負責則質問權惟衆議院議員得行使之可不待煩言而解矣倘恐參議院議員不得詢問國務員有隔膜之患似可倣他國之法於議院法中另定兩院議員均得詢問國務員一條（質問權亦有不規定於憲法而規定議院議事規則者）亦不患其窒礙也

文苑

子蛟族叔南旋謹賦七律二章聊誌別感（亭然）

勸君休負好光陰。結網求魚一試臨。
相望乘風須破浪。莫同歸鳥祗投林。
聞雞已動中宵感。得志毋忘此日心。
一曲驪謌兩行淚。前途珍重伯牙琴。

前韻（亞新）

執手三邊笑語親。每逢疑異互相因。
媿憑將伯三分力。難送文公十載貧。
盃酒恢諧脫繩檢。一窓風雨話艱辛。
終宵懷抱淸如水。要問人天淨洗塵。

行樂方期惜寸陰。好從勝跡日登臨。
驀聞南浦歌驪曲。悵望西風感竹林。
天際鵬飛行振羽。岫中雲出尙無心。
他年車笠重逢候。同上君山細撫琴。

前韻（頑叟）

本源歷歷溯宗親。同聚安東亦宿因。
蘆筆一枝徙作嫁。楡錢滿地不醫貧。
十年湖海忞遊覽。兩鬢風霜感苦辛。
好借洞庭湖畔水。與君洗濯九邊塵。

元寶山頭碧柳陰。公餘群從快登臨。
衰頹祗恨年華老。寵辱無關得失林。
紅酒當筵難作別。白雲出岫本無心。
傷離傷病情何限。只合風前理素琴。

前韻（耐冬）

異鄉作客倍相親。聚散何常總宿因。
無計使君空惜別。有錢沽酒莫嫌貧。
菊華風節香彌晚。薑桂情懷老更辛。
數會暫時拚一醉。明朝相隔望征塵。

志士從來惜寸陰。兩年羈困可重臨。
閑雲應悔輕辭岫。倦鳥遙知返舊林。
仗劍縱難酬素願。言歸猶幸慰親心。
焦桐他日呈奇響。自有中郎解辨琴。

前韻（朝豐）

南歸志決爲思親。聚散無端信有因。
萬里驚心行路苦。四方糊口濟家貧。
同居幕府情何切。送別江亭話覺辛。
破浪乘風須放膽。英雄豈久困緇塵。

銷暑全憑綠樹陰。江山勝跡快登臨。
數年抑鬱居楡塞。何日優遊隱竹林。
海內大都皆俗眼。天涯難得有知心。
他時倘遂凌雲志。共效前賢一鶴琴。

以及裝械
各種機械
電氣機械器具
鐵道材料
五金雜貨
銅鐵水管
汽車並其材料
硬煤煙煤
焦炭硫黃黑鉛
綿花洋絲洋布
羊毛皮件呢絨
五穀糖貨
海味肥料
油類木料
道木洋火
包辦工程
代理水火保險

總行　日本東京京橋區銀座二丁目七番地
出張所　奉天十間房（電話東局七八四號）
大連紀伊町
株式會社　大倉組
分行　北京　天津　漢口　上海　九江　大連　香港　安東縣　本溪湖　倫敦　紐育　漢堡　西土呢　等處　日本各地

滿鐵定期船大連出帆廣告

上海行　青島寄港
榊丸　每星期五（正午開）青島寄港（三、八七六噸）（由上海復航時直放大連）
神戶丸　每星期二（正午開）上海直行停止六日開往（二、八七七噸）（由上海復航時寄港青島）
▲本事務所及在營口遼陽奉天鐵嶺長春各站均可發賣聯絡船車票
▲兩輪船現均設有無線電以期迭信迅速而謀乘客之便利

香港廣東直行
泰平丸（九月上旬）往香港
皐月丸（八月下旬）往香港
（以上各船按應運貨物之數或經由芝罘、青島、威海衛、或者能酌改日期概難欲定）

南滿州鐵道株式會社大連埠頭事務所

橫濱正金銀行奉天支店
奉天城內四平街　電話十二
資本金四千八百萬圓
公積金貳千萬圓
總店　橫濱
支店　神戶　東京　長崎　大阪　倫敦　里昂　紐育　桑港　孟買　西德尼　布哇　喀囉喀　香港　上海　敦　長春　安東　北京　大連　旅順　營口　遼陽　天津　鐵嶺　濟南　漢口

本店　朝鮮京城南大門通
資本金　壹千萬圓
朝鮮銀行奉天支店　奉天小西關路北
電話　日長五二一　日長五二四　所長舍宅日長三一三
支店出張所　東京、大阪、大連、安東縣、開原、四平街、長春、平壤、仁川、大邱、元山、釜山、鎭南浦、群山、木浦、馬山、新義州、會寧、羅南
凡關於銀行普通各項事務本銀行咸可辦理而尤力求敏捷詳確以期各界而托於中外各通商巨埠均設有代理之處以便往來滙兌
本銀行所發之紙幣無論何時皆與日本銀行發行之兌換券同而可以負按票金額之數目兌換

日本郵船會社瀛船廣告　由大連埠頭起
相模丸　八月十八日（陰七月二十日）往門司神戶橫濱
高砂丸　八月十九日（陰七月二十一日）往天津牛莊
日本郵船會社代理店　三井洋行大連支店　電話（四六〇）（三一〇）
乘客票由本出張所自賣如有坐客請至本所購買

中國之近情

北京專電

●外交部爲外蒙議員問題答覆俄政府

俄使請速取消外蒙議員資格一事十二日經開國務會議決定對付辦法隨即由外交部照覆俄國政府其內容大致分列如下

(一)外蒙古確屬民國領土外蒙古人亦隸于民國國籍

(二)海外華僑尙有選出議員之權豈有民國國民在民國領土內不能選出議員之理

(三)外蒙政府當訂結中蒙條約時毫不提及議員問題謂非承認選出議員之明証耶

(四)外蒙古如果無選出議員之資格必須改訂民國約法

準是以觀外蒙古固有選出議員之權俄國之要求斷難承認假如外蒙古無選出議員之資格亦須俟國會開議討論改訂約法後始能取消外蒙議員資格云云

●大有斯人不出如蒼生何之概

岑春萓日內當由肇慶赴上海以逐其林下優游之願惟聞參衆兩院議員意見多數擬選舉岑春萓爲副總統以段祺瑞爲國務總理

●英政府干涉粵亂初步

英使朱爾典照會政府大致謂廣東省城戰門未已擾害英國商民決非淺鮮政府如無力平乱英國爲保護已國商民之利益起見應採相當辦法等語詞旨頗形嚴厲政府因此惶恐異常故十一日策令中有云外人屢有煩言蓋爲此也

●許儁人果能獎絕風清乎

交通總長許士英以該部梁士詒葉恭綽等盤踞多年弊竇滋多擬大行改革洗盡宿弊

●兩院決定取銷帝制議員

參衆兩議院決定將帝政派議員十二人取銷議員資格

●趙炳麟擬遏止軍人干預政治

衆議院議員趙炳麟因近來各省督軍動輙聯合通電干涉政治擬將軍人不能干與政治之理由提出質問書于政府聞贊成者頗不少

●陸榮廷派員赴廣州接洽交替事宜

陸榮廷所部軍隊之先鋒(陸蘭淸之所部)前日道經肇慶赴廣州聞陸榮廷請龍濟光派人送印至肇交代朱慶瀾亦須先到肇慶與陸接洽後再往廣州就任

●政府急電譚延闓就任

湖南劉督軍下令解散民軍民軍因之勢頗不穩政府急電譚延闓迅速赴任

●張繼將任直隸省長

直隸省長經直人推舉張繼聞已決定不日即將發表

●川民對于蔡松坡之去思

四川督軍蔡鍔已於十一日由成都啓程赴滬養病所遺督軍以羅佩金代署並推薦劉存厚爲四川省長聞川民對于蔡氏去川極爲惋惜

●蔡鍔處置護國軍之妥善

蔡鍔去成都之前日讌饗護國軍各將士並對于部下軍隊給資遣散回家又諭令各縣知事收聚革命時由政府取去之軍械

●中俄兩方面之外蒙議員問題

現在外蒙古議員共有二十六名就中衆議員計十五名係土謝圖車臣三音諾顏扎薩克圖四汗部及科布多烏梁海土耳扈特阿拉善額濟圖四區所選舉而參議員亦係四汗部及土耳扈特阿拉善二區所選舉然外蒙古於民國三年所訂之中俄恊約爲民國政府所承認其自治脫離民國內政關係恰如英國之於坎拿大雖屬民國疆域而無選派議員之資格是以俄使要求取銷外蒙議員然就民國方面而論民國與外國之條約須受國會之承認是時國會爲袁世凱無理停止對于該約未行承認故須俟國會開幕再行定奪是以民國不承認俄使之要求然中俄兩國各有理由加以事關重大故此項交涉不能經易解決矣

上海專電

●張倪合資創辦軍聲報

張勳倪嗣冲醵資各出洋五千元派員赴滬收買刷印機器擬在徐州發行報紙命名軍聲用以爲帝政黨之機關

●李龍兩軍奉令停戰

廣東李龍兩軍十一日奉策令後即於是日起停戰三日籌備一切

●岑陸交替在即

新任粵省督軍陸榮廷大約八月十五日可抵肇慶與岑春萓李烈鈞等會同面商粵省善後事宜然後赴省接任而岑春萓擬俟陸榮廷來肇慶將軍務院善後事宜辦法清楚約於九月初赴滬僑居日前鈕永建由滬赴肇慶擬在岑陸之間接洽

●龍李兩軍是亦可以已矣

十一日廣州來電此間戰鬬稍穩惟李龍兩軍現仍各築防壘預備更加劇烈之戰爭粵局前途尙堪憂慮

●調停粵事委員過滬

鈕永建章行釗奉命赴粵調停龍李兩軍之交鬨鈕章兩君本日抵滬勾留數日後即向粵進發

濟南專電

●吳大洲要求編練一師一旅

山東護國軍總司令吳大洲現在北京要求政府編練山東護國軍一師一旅並聞吳氏日內即將回赴山東

●曲同豐回京去矣

會辦山東軍務曲同豐已於十二日由濟南回京辦理山東善後事宜尙無頭緒

東京專電

●天明丸商輪被德艇轟沈

日商小寺洋行之傭船天明丸(三千三百六十噸)本月十日由法國馬耳塞港解纜駛赴利巴布爾埠是日晚間在離馬港不甚遠之處被德國潛行艇轟沈船員均在馬港登陸聞該輪曾於六月十一日由大連運載豆餅前往英國者

黎總統令

▲策令 (八月十一日)

迭據各方報告廣東紛擾禍猶未已生靈塗炭外人嘖有煩言長此遷延靡知所底龍濟光未交卸以前責在守土自應約束將士保衛治安李烈鈞所領士卒責有攸歸著即嚴勒所部即日停兵該省督軍陸榮廷省長朱慶瀾現已星夜赴任龍濟光應將各項事宜妥速預備交代此後如再有抗令開釁情事定當嚴行申討以肅國紀此令

特派薩鎭冰爲粵閩巡閱使此令

粵事不靖沙面等處僑商雲集著薩鎭冰選派兵艦加意保護並著駛赴粵閩海面認眞查辦此令

黑龍江省長張國淦迭請辭職張國淦特准免職此令

特任畢桂芳兼署黑龍江省長此令

任命黨仲昭爲陝北鎭守使此令

派李日垓督辦雲貴鑛務此令

陳德修給予二等文虎章趙廷恩高俊倪占魁給予四等文虎章宗鴻恩薛魁給予五等文虎章蔡嘉楨鄒化高李松江殷顯元齊凱勝閻模林趙玉標給予六等文虎章蒙連生給予七等文虎章此令

李久昌給予三等文虎章此令

潘宗瑞給予四等嘉禾章張秀英給予六等嘉禾章闞敬思給予七等嘉禾章溫葆忠給予八等嘉禾章張恩俊歐陽謂俞壽齡給予九等嘉禾章此令

魏渤給予四等文虎章此令

駐長春日本領事署書記官兼繙譯河野清給予五等文虎章此令

丁焜年給予五等文虎章此令

海軍總長程璧光呈請任命孫輝坦爲海軍練習艦隊司令處輪機長應照准此令

陸軍總長段祺瑞呈請將左鴻啓加陸軍一等軍醫正銜鄒鶴年加陸軍二軍等軍醫正銜王國藩加陸軍三等軍醫正銜佟林徐齊高授爲陸軍一等軍醫並加陸軍三等軍醫正銜文漢儒授爲陸軍一等軍醫章榮光劉炳源授爲陸軍三等軍醫謝鴻儀授爲陸軍二等司藥徐恩令授爲陸軍三等司藥應照准此令

▲策令 (八月十二日)

徐占鳳給予二等文虎章彭嵩齡孫名銑均給予四等文虎章此令

陳同紀給予四等嘉禾章此令

司法次長代理部務江庸呈江蘇高等審判廳推事王序賓江蘇高等審判廳書記官長王世裕署福建高等審判廳推事徐炳成懇請辭職王序賓王世裕徐炳成准免本職此令

陸軍總長段祺瑞呈准管理健銳營事務長官江朝宗咨請以恭俊阿克敦布補副前鋒參領平喜補委前鋒參領額勒崇額明全郎仁伊格哩補前鋒校應照准此令

▲策令 (八月十三日)

近年以來嚴禁鴉片三令五申內地以絕種植而貪利不法之徒巧借護符暗中販賣蠹國病民殊堪痛恨著內務司法兩部通行各省行政長官暨稽查運輸各官署遵照迭次命令於禁種禁吸禁運各端切實查懲以期永絕根株淨消息毒此令

川邊鎭守使劉銳恒著開缺來京另候任用此令

任命殷承獻爲川邊鎭守使此令

陸軍總長段祺瑞呈已褫陸軍中將黃漢湘及共犯張殿璋因案判罪情有可原請予特赦等語本大總統依照約法第四十條特赦黃漢湘張殿璋均免執行局犯罪刑此令

莊達毛鴻勳洪汝冲張元鑫給予七等嘉禾章此令

長白縣知事馬鴻亮貪污十一大款、一

敬啓者本銀行優先報分謹在二十五萬元自籌辦處成立一[illegible]、一、動產不動產之管理整理又處分之受托

楊君健全之後已入伍矣

楊君鍾奇因操勞過度以致氣血兩虧積勞成疾服用韋廉士大醫生紅色補丸而獲全愈

天下四方各處男女老幼在此二十五年之中由韋廉士大醫生紅色補丸而獲身體復原精力强健者宛若成一勁旅矣

福州楊鍾奇君患血氣衰弱身體疲乏服用韋廉士大醫生紅色補丸即獲全愈

福建福州楊鍾奇君愈後入伍未久據云親受韋廉士大醫生紅色補丸之益心感不盡請觀其大畧如左

據來信云鄙人素體本健後因學習法政兼就保衆公司文牘之席用心過度積勞成疾致得氣血兩虧之症初時祇覺頭背疼痛手足酸軟積時既久身軀日見疲憊飲食頓覺減少遍就中西各名醫診治未獲效驗詞由本公司經理陳炳榮君勸服韋廉士大醫生紅色補丸遂即先購兩瓶按法試服未罄即生效力接連服盡半打飲食倍進精神健旺向之頭背手足軟痛身體疲乏等病爽然若失洵補劑之聖品家用之良藥也敬告同胞有斯疾者速購是丸共享康强之幸福也

楊君由韋廉士大醫生紅色補丸滋補其氣血使血氣健旺故可治愈各症也且亦曾由此法而治愈　諸虛百損　少年斲傷　腦筋無力　胃不消化　山瘋瘴瘧　瘋濕骨痛　以及婦女疑難各症凡經售西藥者均有出售或直向上海四川路九十六號韋廉士大醫生藥局購取每一瓶英洋一元五角每六瓶英洋八元郵力在內　東三省經理處　源來盛

能使夏季食甘睡寧矣

大抵胃口失調夜難安眠其故在大便閉結也只須於臨睡之時取服韋廉士紅色清導丸二粒即能消弭以上各疾因次晨大便暢達胃口有味精神清健夜睡安寧矣

廣東打銅街彩彰顏料店內梁啓廉君來書云韋廉士紅色清導丸余服用之後臟腑舒暢舉動靈便精神胃口頓增因大便有序也且下體質强壯晨起大有興趣矣如尊處無從購買請寄郵票英洋六角至上海四川路九十六號韋士醫生藥局原班郵奉一

韋廉士紅色清導丸
PINKETTES

瘦弱無憂　今有真正良劑出世使君肥胖

穩固强健之身體容易可得

此有轉瘦爲胖之靈藥名曰首穀藥片世人不知如此靈藥得治彼之身體衰弱腦筋萎頓患苦瘦弱及至死亡豈不惜乎千萬瘦弱之男女老少請試首穀藥片親驗其功後及知此藥之靈効此藥不是瀉劑即補血補胃所食之物善消培力顏豐和色加重體固使瘦弱者能肥胖變成新人物眞可謂人造之仙藥

天下許多醫士研究肥胖之藥已多然終不出今有首穀藥片出世以濟蒼生吾人之未曾思得豈不讚今世之醫家乎

每一瓶四十粒載內英洋一元五角每六瓶英洋八元購買六瓶者遠近勿論郵費一概在內

東三省代理

●奉天、大德生中西藥房歐美藥房同仁藥房德記藥房華泰藥房仁濟藥房天和藥房●長春、興亞房藥仁濟藥房協和福和春福●哈爾濱、世一堂恒德堂仁濟英房天豐源●吉林、五洲藥房補天石藥室文萃恒●營口、中西藥房廣芝館●齊齊河、藥美煙公司中西藥房●安東、東盛增遠●遼陽、天錳成義興福興華藥房福慶長●海城、華西藥房華興泰吉成福鐵嶺、裕和盛同合義福合盛●錦州、仁濟藥房天壽藥房●阿什河、大德生世一堂●雙城堡、華西藥房德昌盛●呼蘭府、中西藥房●金州、慶記藥房●蓋平、萬昌厚●撫順、萬福泰●公主嶺、三合公●昌圖、益濟藥房●開原、濟生堂●鳳凰城、增源當玉順慶新民府、天益長維新書社●山海關、泰西藥房民生藥房　及天下各處經售西藥者均有出售

中國北京總代理處　上海博物院路十七號　新順發洋行

英國倫敦　美國紐約　首穀藥房啓

萬芝堂藥局廣告

直隸　分此

太醫院宋醫考驗立案發給執照專賣各省府廳州縣舖戶均有代售此藥

薓茸補腎丸

此藥以參茸爲君參乃靈草大補元氣鹿乃仙獸貫通百脈培養氣血之羣藥和爲丸劑善補男子腎寒精冷陽痿不與與而不久精神短少腦髓空虛腰痛頭暈耳鳴眼花筋骨痿軟虛勞咳嗽以及婦女經水不調下元虛冷赤白帶下久不受孕孕而不固常經半產腰腿疼痛骨蒸勞熱等症服此藥添精神悅顏色壯陽稱子延年益壽此藥每匣價洋二元整每六匣十元

立止咳嗽葯

本堂宋醫祖傳成方專治男女老幼遠年近日諸般咳嗽虛損勞傷等症此藥善能止嗽定喘清痰養血痰中帶血不論年深傷勞咳嗽肺虛痰喘睡臥不安飲食少進內傷外感肺經不清此症管保去根永不再犯服此藥能補能和能清能散病輕者一兩付即愈此藥立見功效百發百中每付價洋四角十付價洋三元五角整五付價洋一元八角言無二價

神效虎骨藥酒

此酒專治男女中風中寒左癱右瘓半身不遂手足麻木筋骨拘攣口眼歪邪腰腿疼痛步履艱難以及小腸疝氣寒積冷痛等症速飲此酒立見功效每瓶銀元六角大瓶市洋參元中瓶市洋壹元五角小瓶市洋六角

開胃止痛丸

此丸專治男女老幼心口疼胃腕痛食水停滯鬱氣脹滿寒積冷痛癥瘕痞塊嘔吐噁心肚腹乍寒乍痛噎膈翻胃噯氣呑酸不論新久均可服之百試百應每付二丸價洋三角言無二價

宋氏救喉散

主治咽喉諸症瘟纏喉乳鵝喉痺鎖喉痧白喉痧疹毒纏喉瘟毒纏喉花柳攻喉等症或腫破爛蝕之不下急投此藥吹之患處其效如神每大瓶定價壹圓小瓶定價五角言不二價

虎骨熊油膏

此膏專貼風寒麻木諸般腫毒腰腿痠痛男子遺精白濁婦女赤白帶下月經不調久瀉久痢肚腹疼痛小腸疝氣手足拘攣骨節疼痛積聚痞塊等症按穴貼之其效如神也膏每張價洋三角

本堂發明雙合化痞膏藥功效

（專貼積聚神效）

此膏無論何症必見奇效主貼男婦氣積寒積食積心胃疼痛噎膈反胃水膨氣膨癥瘕痞塊痢疾瀉泄腎寒精冷腰痛腿疼手足麻木小腸疝氣淋濁白濁腎囊潮濕以及婦女經脈不調經前經後臍腹疼痛腰痠腿軟紅帶白淫子宮寒冷久不受孕等症並治小兒乳積癖積痞積水積蟲積飲食停滯宿疾不化肌瘦面黃肚大青筋腹脹如鼓痢疾偏墜等症按穴投貼壓經驗其效力甚大少者七天多者十天不但消積化痞而且健脾壯力蓋世膏藥之良葯也特敢發明與衆不同精製雙合化痞膏貼法先將膏藥烤開一張將消積面撒於膏藥中間貼於患處再將膏藥烤開一張將化痞面撒於膏藥中間附在先貼膏藥背上即是雙合貼法所以先用消積面爲引入內通裏氣後用化痞面爲驅寒外達表氣所謂兩張加貼似如聯軍進行則協力齊功擣其巢穴方能必勝之權用藥亦由兵法之云爾此膏每份兩張藥面兩包定價四角主顧購者五份按照九扣應不致誤

奉天四平街吉順絲房代售鼓樓北福陞書局本藥房大西關中間路南新式樓房便是湯劑飲片各種應症丸散膏丹俱全

處購藥來函示悉本堂自備郵費并不加價長春裕升慶安東縣福源永吉林源生慶遼陽利順德營口合順隆新民屯利順東錦州同發福

前鴻濟堂宋醫子岐移居大西關中間萬芝堂應症特此佈告

奉天大西關萬芝堂謹啓

催眠術

通信教授

本會教授之催術眠非如坊間之書所云是如便能使人催眠坊間所售之書著者多秘其眞法故學者讀之無一成焉今本會破除此例將所有秘法公之於世凡有志學習者無論何人均可入本會研究本會用通信教授確保學者成功欲閱詳細章程請惠郵票一角即寄贈

日本神戶平野下祇園町三三四至三三五番

中國精神研究會

以三炮台香煙敬贈友人則朋友間之感情愈厚

三砲台香烟可向寰球各處上等售烟家購取小包十支或二十支錫罐五十支出售

三砲台香煙係英國倫敦與勃力司土耳之威爾司名廠監製歸英美烟公司專售

請將贈券留存每百張可換精緻畫片一張

●發售各站車票
●轉運鐵路貨物
●保管倉庫貨物
奉天大西關
中電話分局六七號

無不提便有向該處匯兌者請移玉歡駕面議匯費務必從廉特此佈告

中國電話一九四號　日本電話四十八番

告賜顧諸君幸早惠臨
奉天城內四平街南銀行胡同
哈濱道外東太街三道街口
中國電話六百二十三號

東三省新聞

▲奉天▼

追回縣知事委扎之內幕

委任縣知事等於兒戲一則已誌前報茲聞其委任與追回之原因尤足令人發噱緣北鎭縣知事馬夢吉係馮幫辦之人新民縣知事廖彭爲張督軍之人當其委署時原由張馮二人之勢力今馮斥廖稱不是張亦斥馬之非故同時將該兩縣知事易委然張恐爲馮所不樂意因梁國棟係馮軍執法官且馮曾囑張爲其委缺者得此機位張遂以梁繼馬之後原期間執老馮之口不意馮謂馬不當撤省必欲令其取銷張乃以馬既不調省廖亦當一仍其舊是以有追回委扎撤銷掛牌之怪現象當民國政治史上開未有之奇由此以觀則張馮之暗潮至今則猶未已也惜不爲奉省政局前途悲乎

中央將簡勦匪總司令

巴匪此次侵襲洮南經奉軍痛剿雖已敗退然其勢未衰日有捲土重來消息因政府已分電奉吉黑三省督軍各派得力軍隊防堵並相機會勦在案惟聞政府以該匪之竄擾蒙境應迅予肅淸以絕禍源而安邊氓除電令三省派軍外並擬特簡勦匪總司令一員以一號令而便指揮日下正爲選任人員并聞前日電召三省某某兩師長晉京即與勦匪總司令之簡派問題有關云

張督軍大興土木

奉省財政艱窘張軍長曾令各機關不得請領建築費乃未幾而督軍署建造東西轅門矣二十七師司令部房屋一律剷舊更新矣且聞其四圍垣墻將安置電流以防人之危害近正双方從事工作交通爲之梗阻不知是項費用從何而來試有人起而質問恐張亦無以自解且聞張之造東西轅門者擬仿東西華門形式其居心更不可問人每謂現今官吏皆存五日京兆思想若張氏者豈其倫哉溯自炸彈案發生以後已開放之東西華門禁止交通今又在金銀庫胡同建立轅門推其用意無非防人之危害要知今日殺人之術多矣區區防閑豈能遏止此種布置足以妨碍交通而有餘況張氏當民國成立迭次向中央告奮戰豈其時耶而亦自相矛盾一省一邑之城垣向時恃爲禦敵堅壘今則已無當不至膽小如鼷如爲壯觀瞻計所用矣民國成立後各省且有拆去者張既爲一省大吏而不能從大處落墨而亟亟自衛誠小人得志之舖張安足以捍衛國家哉

張督軍電陳要准

張雨亭督軍日前有萬急密電一道電致國務院對于奉天大局特別陳請于政府者四端據聞其內容第一欵爲陳報目下征勦巴匪之軍機與戰畧第二欵爲陳報外交上之各棘手問題請由中央指示辦法第三欵爲贊成奉省仍改分治惟特任省長以熟嫻奉天情形爲各方面所贊成者爲合格第四欵爲勦辦巴匪須以根株淨盡爲目的請由中央即行接濟軍火軍裝等項聞此電呈遞段總理後即奉批覆電核准矣

字林報通信員論滿洲軍隊

字林西報載有廣寗通信云予止於南滿客舍時已深夜有軍士數人在焉廣寗之鄉地多患盜予意若輩方從追擊而回者極欲禮遇之繼聞禦盜者爲鄉勇義兵則予亦無所用其禮遇矣該軍人盤來福槍於其旁予詳加考驗知爲日人之舊式者若輩云日人售其日俄戰役之槍械於其軍官予憶昔時德人亦曾以殘舊之武器沽與中國而獲厚利者今日人又踵而行之可謂無獨必有偶矣

予考其軍人之學識則又無異于甲寅時代也（中東之役）彼等亦知有所謂（密達）而（密達）約等于尋常一步武者予叩其一千密達之定數彼乃茫然不知所答予曰汝試定之彼乃往反上下然終不知以若何爲其定數之所在問之其僚伴亦然予繼問其操射之道何若射鵠何若每日發射之彈又何若對云僅有描準而絕無發射每年祇發射一次而子彈又往往不與手鎗相配合故發射時常有爆裂之患

予常遇滿洲軍人予一一詢之皆與若輩所言如出一轍豈滿洲軍隊盡如是乎予不能遽爲之斷言矣

予友素處于滿軍之分營該分營固備有野戰炮及機關砲者予友告予曰自卜居以來僅聞大炮聲二次機關炮聲一次該分營統領曾對予友云此間無操射之善地故深懼傷及途人予友居此三年而操射固罕聞也

予又聞守壘之炮皆參差不一式故往往發射時無配合之子彈如其然也雖有武器亦等于無而已由是觀之滿洲軍隊實爲一欺世愚人之具而受其欺愚者且弗與之較也若輩戎服出行整其步武亦儼然成軍一若可爲中國藩籬之慶者惟按其實際則空空而無所有昔人謂中國虛有龐大之觀其信然歟中國軍人有不盡欺愚者有不受欺愚者然如其少數何即以滿洲軍隊言改革之道當亟行之譬之朽杖欲其危扶顛持者烏可得哉中國財政以軍隊而坐致困難歲耗巨資而不能收扞圉之用其練兵之謂何也

吳鎭守包勦蒙匪之策畫

蒙匪巴布加布糾集二千餘名在海拉倫一帶擾害居民人心皇皇經吳鎭守使督率軍兵圍攻十數日將匪擊斃七百餘名俘獲二百餘名餘匪四散當電請張督軍通知二十八師派兵一旅由開魯縣等處堵擊再通知熱河姜都統黑龍江畢督軍各派精兵由東北西北雙方圍剿吳使督飭大軍由南面痛勦使該匪四面受敵現下我軍布置周密節節進攻諒不日即可救平云（光）

二十師暫不回奉

前駐紮新民縣之陸軍第二十師前因南省南起義經袁政府調赴南省現因巴匪擾亂省垣兵隊陸續調往者甚多所遺防務張督軍特詳請政府將二十師調歸茲據軍署傳出消息政府覆電謂南省乱事不靖倘一經該軍調歸恐生他變衛即設法防禦調歸之議暫行作罷一俟地方平靖再行調回原防云（喜）

謀先去以爲民望之奇聞

據聞前公署接某處密探報告巴匪已到洮南勢頗披猖並謂金壽山之子金鼎臣有即日攻省之舉當道聞之情形頗窘除前晚十二時後宣佈戒嚴令愼重防備外某某兩氏各將其資產什物徹夜收拾擬將家屬一併送回原籍於昨日實行搬運殊爲可哂巴匪離省路途甚遙卽金子有此謀畫亦未見諸事實即使兵臨城下負一省重任者亦不當出此願當道愼之毋令人窺破其黔驢之伎倆庶幾尚足以保其威望焉

小衝突激成大交涉

十四日遼源電云陸軍第二十八師騎兵團奉調駐防遼源十三日該騎兵與當地日僑某因事齟齬將某日人毆傷駐遼日本巡警川瀨聞警赴該團司令部調查該案始末詎衛兵不肯接洽用槍脅嚇是以川瀨轉咨駐遼日本守備隊長松尾中尉率同日兵二十七人再往該司令部詎料騎兵團誤會以爲日兵前來與之爲難在中營門前排列見日兵來鬧槍齊射松尾中尉以下十七名或斃或傷而該騎兵團因此虞日兵大舉來復仇隨卽圍攻日營正在激戰中又聞日軍開營由四平街急派一小隊赴往遼源並聞在遼源之日本商民慮兵等乘隙肆行搶劫每戶預備器械以戒不虞恐將來因此激成大交涉矣

增設外交官誌聞

省公署頃准國務院段總理電謂刻下大局底定亟應籌辦者除收束軍隊外即爲外交事宜東省巳實行雜居制與他省情形不同凡省會商埠所在地點除已設有外交特派員外其尙未設置者應即一律添設並定爲獨立官署直接外交部仰卽查酌情形具復以憑核辦云（光）

查報稅捐實情

奉省稅欵收入經財政部規定比較宣統三年額爲標準爲五百零二萬六千餘元並益以新稅百餘萬日前省公署及財政廳接准財政部來電謂奉天入欵於南北軍事之際收入是否受有影响抑或較常增溢迅速詳細具報以憑查核並飭將應繳國庫之正欵剋期措解毋延云（光）

上海專電

殉國志士之追悼會

駐滬革命志士等發起於十三日下午二鐘時假席尙賢堂開陳其美氏及第一革命以後殉國志士數百名之追悼會章炳麟孫文黃興譚延闓伍廷芳戴天仇等諸要人均皆到會朗讀蔡文或又演說慷慨淋漓頗令人心感動到會者約計三千至晚六鐘時散會頗極一時之盛

蔡松坡來滬期

蔡松坡來電云已於九日離川附坐民船向宜昌進發大約于月底即可到滬聞蔡氏抵滬後擬與駐滬諸要人面商時局後再赴日本就醫養病

訴訟月表停報

司法部向章凡各廳縣受理民刑案件無論已結未結皆須月終摘由造表呈報高等廳轉詳到部以便查核近者該部以各廳縣所報之表或格式不淸或後先不等披閱殊爲困難昨飭知高等廳令轉飭各廳縣將此等案表槪行停止仍照定章年終彙報云（光）

蠶業學校規定應用費

蠶業女子學校定於本月十六號開學所有學生各項用費自知規定以便入學照繳昨經該校長規定如左
一公費寄宿生繳膳費小洋九元夜費三元講義費二元
一公費通學生繳講義費小洋二元茶水費七角在校用午飯一餐
一自費寄宿繳茶膳費小洋十八元夜費三元講義費二元
一自費通學生繳講義費小洋二元茶水費七角（冬）

榮尹道晉省

洮遼道尹榮淑章因辦地方要政及防禦匪患自應稟陳當軸以便指示進行故于十二日搭乘汽車晉省謁見張雨亭省長磋商一切俟有端倪即行返署云（喜）

彰武匪勢披猖

督軍兼署省長張雨亭氏日昨據彰武縣張知事詳稱謂該縣距省遙遠向爲胡匪出沒之處現又起有胡匪四五十名搶劫商民勢甚披猖張軍長據情電飭就近駐紮陸軍前往勦捕藉資鎭懾云（喜）

成局長成績卓著

東豐稅捐徵收局長成琢九先生文學模茂道德醇厚淸政不綱成君乃于政治餘暇主持京滬湘各省名報社筆政者十餘年前年張元奇按奉特將成君調奉省襄理機要前財政廳長張道蓀氏尤深重其才于本年春季委爲東豐稅捐局長到任後認眞整頓弊絕風淸開三四兩月增收四五千元五六月間因停辦牲畜稅且適口大雨交通斷絕貨物未到遂稍形歉收七月以後又長收一千餘元本年預算大約足可以增收二萬元是亦可見該局長之勇于從公矣

洮南稅捐局長易委

洮南稅捐局長王君現屆期滿照章自應更換聞經財政廳查有知事張雨三堪勝其職呈准張軍長于日昨加札委任云（冬）

黃廳長公畢遄返

鴨渾兩江水上警察廳長黃深甫君於前日來奉謁見警務處長宋墨林岀籌畫江防各事旋謁財政廳長請領上月份各員薪水現已領訖於日昨乘車旋返云（德）

鄭知事請領槍彈

興京萬山叢雜胡匪猖獗時當青紗障起防不勝防鄭健鵬知事爲防患起見日昨來省（寓華昌飯店）晉謁張軍長備言該縣地方種種情形惟是防務吃緊不得不預爲之計擬厚儲子彈以應急需聞已具呈請領槍支子彈若干俟領到然後旋返云

張督軍誥誡各級軍官

張雨亭督軍日昨會同馮閣臣幫辦召集五十三四旅兩旅長以及各團長各營長等蒞軍署開軍事會議張督軍對于各級軍官勉勵甚殷略謂軍人有扞衛國家保護人民之天職當此國家多難地方不靖軍人應負責任若防患靖難責在駐防殺敵致果責在遊擊萬衆一心共濟時艱庶不負人民倚托之重任國家養兵之至意云云（立）

洮南擬設招兵機關

當此大局擾攘變亂四起之際往往有草莽中人或爲生計所迫流入盜賊或爲氣憤所激竄入匪黨張雨亭督軍有鑒于此迭次與吳鎭守使及前敵張司令電商爲延攬人材起見擬在洮南設一招兵機關專招納一般無業遊民及敵軍之歸降者（鄉）

調回軍隊

前者駐桓仁之一百六團一營昨奉張督軍電調回奉擬與該團二營一同開往洮南征蒙云

調查各銀行現欵

奉省各銀行號一律改兌大洋已誌各報日昨財政廳特派委員溫文赴各銀行調查實存底欵之確數以及發行紙幣之多少有無虧累情形聞各銀行中以殖邊銀行爲最云（鄉）

衛隊兵當街便溺

陸軍沿街便溺已成慣例見者亦不足爲奇昨十四日午前十鐘許道經省公署前見該署守衛兵士向崗樓後之水溝便溺警察則立於街之南首電杆下佯爲不見豈非咄咄怪事夫公署何地衛隊何人也當街便溺何事也於萬目睽睽之地衛隊兵公然小便警察兵呆若木鷄行路人掩口胡蘆是可以知奉天軍警長官之程度嗚呼軍警復何尤焉

孫旅長大開讌會

昨禮拜日午後五十四旅孫旅長在西門裏華昌飯店邀請金政務廳長王財政廳長袁秘書廳長宋警務處楊參謀長以及二十七師馬參謀長各團團長等大開讌會賓主酬酢頗極一時之盛云（鄉）

副都統致祭清陵

舊歲七月十五日俗稱鬼節是日副都統三六橋氏率領旗族隨員多人携帶各種祭品赴北陵致祭云（鄉）

▲海城▼

保衛勤愼

城內保衛中團團總劉冠英君以現值青紗障起難免伏莽乘隙滋擾害治安遂派隊長曾帶團丁晝夜輪班於城關內外及附城村落嚴加梭巡以防意外而保治安是以近日界內頗稱安靖云

▲營口▼

學校開課

城鄉各學校向以息放暑假一月現屆八月十五日暑假期滿茲經教育公所傳論各學校限以假期滿日皆須一律開學授課免悞青年向學光陰而重學業云

漁業局交代未淸

本埠新任漁業商船保護局局長張煥相以前任局長李芝鏡侵吞漁稅浮濫報銷迭費周折仍未交代淸楚因前任將以含混交代而後任絕不以含混接收故該局卷宗至今尙未結淸云

百貨昂張之近因

天降甘霖四民樂業時和歲豐定可預卜惟百物騰貴殊屬可慮推其原因非各商之故爲把持惟因金融滯塞紙幣落價有以致之雖經官商極力維持而該行等信用墮落一時極難恢復即如官錢號一家每百元紙幣亦貼水至八元有奇凡百貨物只以錢法之紊亂不第不見落價而米麵等項竟致逐漸昂漲嗚呼當局者欲安民心應先維國法否則市態不穩仍難稍戢耳

▲岫岩▼

查禁買私賣私

在岫北界查獲大車四輛共裝鹽三千二百餘斤均持海城永亘德鹽店所出百千小票數十張查大宗販運鹽斤不論車船馱載向以有無運照分單爲憑此鹽旣無運單當經該卡長訊究扣留業已詳請上峯核辦在案想此項小票實係該鹽店私買私賣倘如任其行使小票運銷官家運單仍作無用豈有管理之責亟應查禁至將來如何判結姑誌之以覘厥後

▲遼源▼

巴匪南犯之隱謀

洮遼鎭守使吳與權氏當前在突泉縣與巴匪鏖戰肩受彈傷之際乃弟吳鑑權接電關切携同前充砲一營長閻先貴星夜往洮探詢乃兄傷痕經各醫官調治痊愈其弟鑑權恐家中懸念帶從人兩名由洮回遼于昨（卽十一號）抵家詢其勦匪確情得悉吳軍於去月念三號與匪在突泉交戰綫互相搶奪山頭嶺峽作障相持四晝夜吳氏受槍彈傷由肩後向前穿過赴洮調治當時陣亡四團二連二排長王翼廷一名一連二排長慶祿一名兵弁數名吳軍陳錫武帮統率部人馬愈前攻擊匪力不能支向北逃竄數拾里次後屢相接仗匪盡未得力現帮統官耿玉田爲司令日前三號在突北與賊對敵斃匪二百餘名吳軍大勝匪衆四竄至九號陡有一股匪黨三百餘名向南竄入懷德縣大官店等處肆行搶掠窺查匪衆欲以該處遂赴長春公主嶺等處勾結同黨再整旗鼓聞吳使現派陳錫武帮統已帶領馬一馬二馬三等營人馬尾追誓必掃盡餘孽以靖匪氛而淸盜源云

設伏獲勝

據聞由前敵來有鎭守使署某差弁言稱三號該使與巴匪在突泉縣北八拾餘里地方擊戰該匪甚猖獗欲夜間私行刼營當被我軍偵悉預先埋伏專候伊入陣四面圍擊後該匪果入陣地擊斃二百餘名餘皆逃遁我軍追擊數十里得大勝云

▲洮南▼

間諜被獲

突泉縣地方有蒙匪千餘名肆行搶掠擾害治安吳鎭台已帶大兵多營前往痛勦不意該匪竟用間諜多名四出探聞軍情日前在開通縣界經軍警捕拿蒙探二名立即押送司令部審訊聞該諜供認不諱惟蒙匪一千數百名誠難尅日蕩平云

▲吉林▼

柴廳長整頓財政之方針

紳界人云近有某君與新任財政廳柴勤唐廳長接譚關於入手整頓財政之議論頗詳柴氏云兄弟此次到省原非出於本意但中央及省長各方面之推誠相召勢所難辭且於理財一道不過稍有經驗如若何學識經驗即此一端已屬最困難之根本問題其他複雜之問題即不必言矣但既經中央予一重責對於一切職守敢不竭我愚誠以求實力整飭乎某紳問最初之着手未曉若何計畫柴氏云鄙人意思（一）擬攷查經常收入支出總額究竟不敷之數幾何再行酌籌補救方法（二）吉省連年荒歉加以雜稅繁興商民負担力誠有未逮擬按舊有雜稅之不正當者擇尤減收以舒民困（三）兄弟在吉長任內即聞有各稅局員欵項不明之案擬不日派委妥員分赴各地調查眞像俾從根本爲之刷新（四）對於內部用人以取優美之分子而佐理之凡各屬呈報案件詳愼核辦務以大公無我之主義以爲施政之方針云柴氏理財之政見表布宣傳後各方面之輿情頗欽仰之

各埠銀行及糧食行市

八月十四日

●奉天
高粱米 一元七〇
洋麵 三元一五
燒酒 二元五〇
站人洋 二九元〇〇
北龍洋 二八元五〇

●正金銀行奉天支店
香港貨 一〇一圓五〇
羌帖 每月底附

●奉天錢業公所
鈔換洋 一九九元二〇
大豆 三元四八
芝麻 六元五六
紅小豆 二元八〇
現銀加色
豆油
小米 二元二七

老頭票 三〇元〇〇
老英洋 三二元〇〇
天津貨 六七兩五錢五 一〇一圓四
倫敦 銀塊 三一片二分一
金換洋 一二三元四〇
金換砂 一二三元一〇
吉豆 三元九〇
便米 三元一〇
營口電報 十四日
爐換銀 小洋七七元〇〇
豆餅 一元一四
鈔換吉票 十七吊五五
羌換吉票 十吊六五
市銀換吉 二三吊九七
大連 營口 長春 概同

雜報

▲奉天▼

●幻術家天勝孃歸來

日本著名幻術大家天勝孃前曾一度蒞奉演技數日匆匆他之今者應各界之函邀重蒞奉省擬自七月十八日爲始假平康第一樓奏技五日以資貢献據知其歷史者云天勝孃曾遊歷歐米各國五歷星霜研究幻術奇術技藝神妙轟動全世界每蒙各國皇帝之叡覽博甚大之讚賞歸國後又蒙大日本天皇陛下叡覽其名聲到處無不嘖嘖稱贊前演技高麗時奉省現任督軍張雨亭適因公赴韓亦曾一睹其奇妙諒開演時定有一番之熱鬧也

●守節不易

小西關神樹衚衕住有張某者向開粉豆房爲業去年九月間因病物故遺妻某氏年將花信貌甚平常而性淫蕩與某營隊兵何某調戲成姦兩情纏綿日昨被夫弟查知將姦夫淫婦一併毆打嗣經旁人勸解了事該姦夫自覺羞愧悄悄他去云(光)

●拘禁蕩子

大北關橫街北住戶吳氏子年僅弱冠納城北三台子謝姓女爲婦姿色絕佳入門之初和好無間嗣因附近住有楊姓賣淫女論容貌不及其妻論年歲甲于其妻而吳子眷戀情殷于是遂疏內親外昨晨其母往衚中罵追至歸家其父乃將其子置於屋中關至今尚未釋放云(光)

●自不小心

日昨午後一鐘城西某屯農人來城當號得洋十餘圓以期回屯購買食糧走至西門臉順便聽大鼓書一時未加小心將所當之洋悉被剪綹掏去迨經該農人知覺報知站崗巡警查緝該竊早已得財遠遁該農人無可如何祇得叫苦而去(光)

●拿獲賭徒

前晚十二句鐘二署警士在大南門裡東昇樓胡同路南某院抓獲鬪骨牌之賭犯鄭蔡氏等男女三名連同賭具一併送署轉交警廳司法科詢明委係賭耍當各罰充苦力二天以示薄懲云(岑)

●胡匪披猖

據東鄉來人云近日東陵一帶有胡匪多人手持短刀木棒專刦行人近日農人被刦者不計其數該地警察胡竟充耳不聞耶(德)

●添補憲兵

憲兵營營長王劍秋以値此匪黨擾亂之際風聲所播草木皆兵現已次第派遣高等憲兵若干前往各縣密查但省垣防務重要名額不敷是以擬定增添憲兵二十名已呈請張雨亭督軍批准不日即可實行云(喜)

●如願以償

小西關池塘南胡同住有張姓女年方發瀛貌頗秀麗與鄰近某姓子有暧昧情事日久熱度增高遂訂有潜逃之約事爲女父查覺因恐醜聲外播當託冰人將女字與某子爲室現已得双方認可擬擇妥日期娶爲正式夫婦矣(喜)

●父爲子隱

大西關工業學堂前衚衕住戶劉某之子大環年已十五不務正業日昨至同院金姓玩耍乘間將金姓家中水煙袋一枚竊去該某立即知覺向劉家討去其父不惟不認且口出不遜謂金某誣陷其子後經金某至伊之家將此物翻出有贓可証劉始托人關說至金宅負荊請罪云(鄉)

●洋車被搶

日昨晌晚八點鐘時高台子廟車廠車夫馬文清拉一坐客云雇至小西邊門裏該車夫拉至西邊門南邊墻附近該處極其僻靜坐客由車而下將車夫按倒以衣襟塞其口腰出小繩將車夫綑住拉車如飛而去後經行路者見之爲之解開卽赴警所報知現正在偵緝中(鄉)

●攷試新生

省立女子師範學校校長戴葵甫招考小學補習科學生早誌本報茲以該校開學在卽所有報名新生自應先期攷試以免臨時倉猝聞于十三日假女子蚕業學校攷試共投攷學生十七名均係高等小學畢業者國文題目爲勤儉可以致富論算術題則爲分數乘法云(岑)

●大鬧中元

昨舊歷十五日爲中元節舊有盂蘭盆會之舉所有慈善家均備有路燈花燈在萬泉河畔燃放故是日傍晚遊人赴小河沿者極爲衆多人由八海途爲之塞各茶社買茶至十二鐘時止凝香榭前面之板橙因人多擁擠落水者頗夥一時呼救不已嗣經多人援救始獲無恙(岑)

●勒令賠償

本年舊曆正月金銀庫胡同東頭東昇泰南貨鋪因不慎于火致將貨物房間盡付焚如經王憲卿石印局告發謂該號保有火險故意縱火要求賠償在案至今數月此案未結該房係財政廳官產迭次稽延殊屬不成事體當將執事鄧某昆仲二人送交警署嚴押追令賠償否則卽送法廳依法破產云(岑)

●衣錦夜行

小西關某絲房之外櫃楊某性嗜花柳因商界名譽所關白晝不敢冶遊每至晚間九點鐘以後必將其所著之布衫脫去另易紗袍羅衫口啣雪茄目駕金鏡往來於平康頭二道街之間世家子弟弗若也故鼎鼎大名之某妓女頗屬意于楊云(鄉)

●敗興而返

舊歷七月望日晚間萬泉一帶徧放河燈士女雲集有城裡某公館之姨太太買洋車一輛携一老媼前往遊眺甫至大東門外小河沿附近地方遊人擁擠不能前行忽有一暴徒趁此時機見該婦手帶金戒指數枚欲强行刧去該婦八大號匪徒始乘間而逃該婦人遊興頓減遂即乘原車而返(鄉)

●何堪鵲寡

有孫景芝者關裡樂亭人以小販爲業今歲春間携其妻來奉在小南關洋樓後胡同張宅院內居住爲人傭工不料於上月間因病物故據聞伊妻以無所依靠終日哭泣聞者莫不酸鼻云(喜)

▲遼陽▼

●圖賴夫又圖上訴

城南三十里住戶宋林家道小康而素行不道人所切齒日前被右隣宋德本在審判廳控告覇佔伊園地三丈有餘已經廳長判決宋林與宋德本退還園地三丈了案而宋林以爲退還三丈心殊不樂於日昨又託某機關人員運動以小洋若干爲獎酬現聞某員遂大告奮勇包辦勝訴未知能達到目的否

●將演義務戲

本邑平康里自入春以來頗覺冷落故一般娼窰遷移者不少近日工會大家核算平康里一帶欲求商家與娼寮等之發達非演戲不能熱鬧故湊欵若干元在怡情樓開演義務戲劇由省城第一樓邀來坤角名角十二三位不日卽將開演矣

▲海城▼

●秋雨送新凉

時値新秋雨水迭降近日天氣晴霽西風漸作每逢清晨薄暮之際後覺一味清凉人方幸天凉氣爽而又驚乎暑往寒來氣隨時轉將屆秋氏而慶西成之望云

▲復縣▼

●前復縣議長張悅齡(樂民)之宣言

袁氏執政禍國殃民不思乘歐洲戰事之機會發展民生之政策專以刮地皮殺善良爲謀帝業以自榮因博一已之大慾即亡國亦弗恤吾人痛專制之淫威懷亡國之慘禍遂不惜身命奔走呼號思有以改革之以挽救旣倒之狂瀾癸丑興師義軍失利亡命海外四載於茲回瞻租國輒覺心痛方冀袁氏有以自悟能救吾民於水火乃計不出此更復無所顧忌竟敢背叛民意於頭顱代價購成之民國稱帝稱皇海內鼎沸萬國笑罵於是滇黔起義於前桂粵蜀浙響應於後而東北志士亦思遙爲聲援以圖最後之功成悅齡以天職攸關不揣螳螂負車之力遂作蠅附驥尾之舉數月以來組織秘密團体正待出發元凶自殞黎公繼任悅齡即通告各路潜伏之民軍停止進行以聽和平解決未幾約法恢復矣議員召集矣前國會又舉行開會禮矣自此南北大局日見底定而悅齡焉敢負固有所要求遂將秘密散伏之民軍一千六百餘人一律解散各安生業自癸丑以迄今日所需各項經費均係自行設法墊幷未支領革命公欵以及息借外債更有言者悅齡於此四年間艱辛困苦之中持志始終一貫未嘗懷有異志雖云革命無尺寸之功幸亦敢告無輕舉擾亂於地方不敢自比君子然固窮之志絲毫不准動搖故與綠林向不連絡以其目的各異無連絡之必要況若輩吏非我之能力所克駕馭也悅齡旣已革命自鳴矣敢不束身自愛期爲人民之表率耶匪敢效時人盲從附和以拍馬尤豈敢效若輩取名義以吹牛寧願人之不已知不肯竊失眞面目以欺人此心此志敢明諸天日對人鬼神他無所知也臨行在卽特佈腹心謹此宣言

▲鳳城▼

●拐逃婦女再誌

前月南山咀李姓子媳王氏上山採柴不知被誰拐逃已誌本報茲聞拐逃李婦者係局趙某日前拐至草河口附近意將遠遁不期好事多魔竟於道途間撞遇胡匪崔華樂等强將該婦搶去趙某垂頭喪氣正將遄返詎意草河口警察知趙爲姦拐之犯早已派人追緝中途相遇突被拿獲稍事盤詰卽將姦拐及被胡匪刧奪情形全行供認惟崔華樂雖充胡匪家中尙有妻子此次搶得李媳當卽留下冀將爲妻送城交其母家免致累己豈知天網恢恢疏而不漏行至途次適與警兵相遇當經趙某指明亦被拿獲現經張區官訊明各情已將崔華樂解送中區惟李姓子媳尙未設法奪回耳

▲鐵嶺▼

●查獲眼線

日前邑西南大鮑家崗子警察第三分區在某處查獲與胡匪拉眼線人犯白玉清一名當卽解送警察事務所訊問據云該犯已供認邑西枯魚窩子村劉姓家被搶係伊眼線等情不諱遂轉詳檢察廳懲處云

●病斃罪犯

日前警察第二分區拿獲竊犯李有功等四名當卽詳送事務所訊辦聞該犯均供認私打嗎啡不諱並無有偷盜行爲該所正擬詳送而李有功因嗎啡毒發斃命該所卽詳請檢察廳檢驗確係因嗎啡毒發身死當卽飭令掩埋並飭令與其家知道云

●察區匪首伏誅之呈報(內蒙)

張家口田中玉來電云國務院參謀部陸軍部鈞鑒察區著名匪首甚夥如萬生子郝秃子二老虎白二小元子梁二喬太子等惡迹尤著犯案累累屢拿未獲日前該匪首等鬨商都設治編練巡警到局投誠求充警兵該局長吳思溥正核辦間左翼巡防騎兵丁分統長發因公由口回防當飭其經道商都查閱防務該分統趨至商都晤吳局長各匪所帶兵士有輿屢次接仗者遂暗施抗拒手段丁分統開知卽飭兵士捕拿各匪胆敢開槍拒捕當由丁分統督飭所帶兵丁將該匪萬生子等共二十名一律擊斃並獲槍十餘桿子彈五百餘粒地方商民無不稱慶據丁分統具報前來查該分統不動聲色於頃刻間殲滅著名胡匪二十名爲地方除歷年大害辦事應機深堪嘉尚除由玉酌賞出力弁兵銀洋藉示鼓勵外謹電奉聞並請代呈大總統鑒察爲叩田中玉魚印

●三誌警匪開槍互擊之兇劇(上海)

徐家匯鎮林家弄附近匪徒槍傷巡官一案已迭誌本報茲悉該匪等有三十餘人散匿附近各田畝中巡官韓恩桂率警巡邏先見有四五人在樹林內探望卽向其詰問言語支吾正欲拘拿詎被爲首匪徒突開手鎗攻擊致韓猝不及防腹部中有一彈巡警李步德亦受一彈各隊士還槍擊射匪等遂各竄散迨巡隊回所報告署員王炳燧飛報二區一面知照法捕房會警四出兜拿該匪等早已遠颺淞滬二區署長余炳文得報卽率長警乘自由車馳往路勘距林家弄半里左右有手持七門手鎗匪徒一人彈傷腦部殞命倒地受傷巡官及巡警急送廣慈醫院醫治現巡士已于六日斃命巡官因脊筋已斷恐亦難免性命之虞余署長昨特加延醫生前往施救(現聞已身死)並將當時匪徒拒捕情形詳請總廳核示略謂本月五日夜十二時許據二區三分署電話報稱距離徐家匯鎮約三四里林家弄附近地方有盜匪三十餘人開鎗拒捕等因當卽率同長警佩帶手鎗乘自行車馳往林家弄地方四面兜拿無蹤惟勘得距林家弄半里之遙有手持七門手槍一人被槍傷腦部殞命倒地巡官韓恩貴巡警李步德亦均腹部受有槍傷一處巡警業已斃命巡官形勢亦危除送廣慈醫院外理合將情先行詳報再二區署總長余炳文自此案發生後以該區地方遼闊匪徒易於匿跡每夜特督率長警親自巡邏以保治安云

●添設偵探隊之駭聞(上海)

近來共和復活黨禁瘵除以前各機關所派駐滬偵探除長江巡閱使偵探外其餘均一律撤銷現聞張巡閱使又以滬上黨人多未解散長江一帶梟匪亦蠢蠢欲動爲詞預備添設長江偵探隊擬米占元充當偵探長總機關設在鎮江並于上海江陰十二圩南京蕪湖九江等處設立機關前日米占元已派心腹黨羽劉大炮來滬招集舊日爪牙暗中布置一切矣

●林萬里尙不愧爲男兒(北京)

國會衆議院議員之有附逆嫌疑者百方運動可鄙可憐殆不知人間有羞恥事惟衆議院議員林萬里君舉動光明深知自愛因帝制嫌疑自請辭職尙不失爲異男兒漢也茲將其辭職書披露於左議長大鑑鄙人於帝制發生之際身在北京又曾兼署參政院參政茲不顧以帝制嫌疑之身再入神聖之議會謹按照衆議院規則第一百三十一條提出辭職書卽希察照爲幸前衆議院議員林萬里上

▲本溪▼

●警士受傷

縣西區區長雙凱臣者率部下長警擊匪昨與匪接仗互擊之際忽有警士一名腿部受傷甚重當抬至縣街醫院調治無效復派人送到省垣小河沿之施醫院醫治據大夫聲稱生命可保大約二三星期可保全愈矣

▲義縣▼

●幾遭回祿

于月十一日晚六點鐘時北街路西天興合店執事李老福有閒房七間內存石灰數萬斤破木槽十餘個破毡子數十條近因雨水連綿灰返火起當有多人以及警軍各隊上前撲救未致成災云

▲孫家台▼

●文牘盡職

驛東小孫家台開原警察第四區文牘員德君文閣前在江省行政公署充任文牘多年辛亥光復以後時局不靖德君旋開舊歲得任警察文牘壹載於茲辦理往來文件頗爲勤能時値防務吃緊區官公出所有區內事宜德君無不遵照警章黽勉從事向不外出可見其對于職守之重矣

●電話辦理不善

驛東小孫台開原電話分局自開幕以來事務頗繁近以東邊各縣電話普通兼之本驛特産取引所中日糧商代理店交易興盛每至該電話分局與四外商號報行情者絡繹不絕惟以該局房間過窄且乏聽話專員人聲嘈雜兼無鐘表每因分欵彼此較量致起口角之爭寄語有監督責者赶速增添房間以挽利權可也

▲西豐▼

●清查地面

本邑縣公署以地方不靖胡匪猖亂游民甚夥藉端生事飭令商團按大街小巷繁盛之區見有可疑之人隨帶至團所研鞠據稱三百餘人經李君錦春委員審訊其中盤詰六人係與站上匪人私通其他好人皆准取保釋放此六人如何辦法容訪再誌

▲西安▼

●戀姦偕逃

西街藥洗局梅振芳之妻李氏年逾而立性極淫蕩與鄰人尙桂臣結不解緣熱度增高恐被其夫撞遇醋海波翻終成離恨于日昨九號竟雙雙飛去及其夫梅振芳查知已杳如黃鶴不知所之云

▲八面城▼

●盜匪被捕

近因防務吃緊本城軍警晚間分各路要隘放卡昨夜在財神廟南雙廟胡同查獲盜匪田六一名並携有贓物多件警兵當卽帶區訊辦矣

●少婦輕生

今有署前住戶趙姓之女年十六歲被伊姑家羅某接去過七月節羅某家道殷實在中街開設雜貨小舖該女至羅家不過二三日同伊表嫂卽羅家少婦外逃言說串門至晚未歸羅某知覺速派人找詢不意次日早究聞以東三里之遙樹林內有年少婦女二人吊死羅家尋覩果係不差樹下有扯壞牽裹布帖若干衣物亦扯碎某不知因何情形自縊身死是異可怪矣

▲公主嶺▼

●整頓警務

本埠警察向稱疏懈自馬子明區官接充以來認眞整頓日夜梭查該警士等均知儆惕振刷精神不敢稍有疏忽云

●逆子可誅

本埠住戶崔某素不務正嗜打嗎啡日昨不遵乃父訓誨反唇相向詈罵不堪聞者莫不切齒然事不干已無可如何望有管理責者査詢而懲戒之

▲張家灣▼

●抓獲偵探

昨日午後三時日警由某客棧抓獲華人一名嚴押警署聞係二十七師偵探高某如何辦法容訪再誌

●解送胡匪

本埠日前由火車上拿獲之胡匪楊海山一名經俄人當交交涉局懲辦已誌本報茲於本月八日經交涉局備文由東清火車解送哈爾濱交東北路道署懲辦矣

●無名屍發現

本埠東北驛馬河沿老鐵道頭上日發現一無名男屍業已多日無人認領亦無人掩埋當此炎天暑日之際恐以暑氣薰蒸釀成疫厲望有管理之責者早爲掩埋云

▲更正▼

前本欄內所載設計誘姦一則查係事無實據且與邱教員名譽攸關特此更正以昭核實

小說 平湖遺恨

轉瞬韶光老去 由靑年而變爲中年 那時門前冷落 門津無人 行止兩難 進退維谷 只怕後悔就遲了 通套話諒來你也明白 我要不是對你 還不肯說 就是說了 也是對驢彈琴 還叫你們笑話我 秀儂聽此話 感激欽慕之情直到極處 由不得抬起頭來 朝陳英看了一眼 陳英又道 只是我還有一層過慮 像你這樣淸姿美貌 繡口慧心 自然有一般走馬王孫 想將你藏之金屋 只是有一種人最靠不住 厭故喜新 一時鬧得狠親熱 後來還不免秋扇相捐 那時你難道還能學他們那下等妓女的樣兒麼 所以我倒要勸你放出眼力只要情深義至 靠得住的 就把終身托他 倒不在乎榮華富貴 片刻風光 你的意思以爲何如 秀儂聽了 那感激之心竟要向身外流出來的樣子 待了好一回才哽咽着道 你這個話 實在不錯 我也實在不想吃這碗斷命飯啦 我明天就打算到外邊 另租一間房子 搬出去過去有了如意的人 我就跟他去了 你看好不好 陳英沈吟道 這是你的好意 我怎麽好攔阻 只是據我意思 你旣然不做生意 就有合意的人 也到不了你家裏 那麽着倒反爲難了 秀儂聽了 抬頭呆呆的看着陳英 兩眶眼淚潸然流下 陳英想了想道 也罷 你自已打定主意做去 我陳英活在世上 總幫你設法就是了 你放心能 秀儂聽了忽的立起身來道 你這話是眞麽 陳英道 自然是眞的 難道你還信不及我麽 秀儂聞言一語不發 朝着陳英深深的鞠了一躬 陳英忙拉住道千萬不要這個樣子 你這麽一來倒不是我們兩人的情分了 看秀儂時 早又疾哭起來 陳英再三勸住他 又談了一回 起身要走 秀儂那裏肯放 淚眼愁眉的道 你旣知道我不錯 你就多坐會兒怕甚麽 陳英摸出表來 看了一看 已是一點的光景 便笑道 旣然如此 我就和你對坐一夜 好不好 秀儂道 那是甚麽話 一夜不睡覺 明兒要弄出病來怎麽好 你就在我這裡打一夜乾舖 也不用回去 陳英想了想 實在有些過意不去 便點頭應允 秀儂大喜 叫老四收拾了床舖 親自煮了碗燕窩湯給陳英吃了 又密密的說了一回話 怕陳英辛苦 遂請他睡了 自已眞個便到後房 和老四同睡去了 到了次日 陳英醒了 秀儂也起來了 叫醒老四 請了陳英洗臉漱口 吃了點心 陳英暗暗贊嘆 秀儂便叫人摘去牌子 便要約他同去看房 陳英答應了便道這裡太熱鬧的家兒不大相宜 依我說 倒是白克路北 泥城橋一帶 淸淨點兒 秀儂道 那也好 我和你一同去罷 陳英便和他一同到了白克路恰巧找着一所房子 雖只一樓一底兒 好在淸潔雅緻 而且可以閉關自守 秀儂甚是稱心 講了房錢 每月二十四元 言定大後天搬進去 說好了一同回院 秀儂叫老四跟了去 老四倒也願意 秀儂大喜 陳英道 你今天起這生意是不做了 只是夜間 我還要借你的房子 請幾個客 行不行 秀儂答應道 這有甚麽哪 你就請客去罷 陳英大喜 說着遂提起筆來 點了五六樣菜道 這個菜都上館子裏叫去 秀儂答應 陳英欣欣得意的 到了教育書局 見了慨臣劍秋把夜來事情告訴他二人 二人聽了 萬分納罕 都說想不到他竟有這般的毅力 這般卓識 北里中眞是難得 也是你妙粲蓮花 才把他心思收正 陳英道 這倒不是我的功勞 他本也不是風塵中人 說着又將秀儂的歷史 述了一遍 二人都歎惜了一回 劍秋道 依我的意思 你旣然做了護花鈴 何妨成全到底 把他娶回去 豈不更好 諒來老伯也不能怎麽責備你 陳英長嘆一聲道 人非草木 安得無情 秀儂待我自是一往情深 這樣兒的人 難道還不配藏之金屋嗎 只是我有種種困難不能如意 與其日後弄出煩惱 何如及早決斷了好 慨臣笑道 你的困難 我也盡知 在你看來 都是困難 (未完)

奉天老號總堂中西記

本堂開設大南門裡藥業經醫學立案支號北京總廳醫官考驗方藥批准立案民政部註冊

▲**世傳參茸百效丸** 此丸崇治先天不足身微氣弱後天虧損腰腿疼痛淫慾過度夢遺滑精陽痿不舉精冷精淸等症每小盒一元二角大盒五元

▲**秘製止嗽一點丹** 此丹崇治肺經虛弱勞傷咳嗽肺虛痰喘咳痰帶血飲食減進睡臥不寧乾咳等症每付貳丸價洋六角

▲**神效婦科補血丹** 此丹崇治婦女諸般虛症勞傷咳嗽午後發燒兩肋膨脹經水不調赤白帶下崩漏不子止宮虛冷腰腿疼痛小盒一元二角大盒五元

▲**平胃安痛化積丸** 此丸崇治男婦胃脘不舒心口疼痛五積六聚七癥八瘕閉塞卽犯逆氣卽發腹脹疼痛等症每付價洋五角

▲**崇門參茸虎骨酒** 此酒崇治筋骨痲木腰腿疼痛半身不遂口眼歪邪腹內寒積疼痛不止等症每瓶四角大瓶二元五角外城小瓶五角大瓶三元

▲**癬疥兩種龍金水** 此水早以馳名崇治諸般癬症疥毒無論遠年近日輕重之癬一搽斷根永不再犯每瓶價洋五角

▲**崇科保赤聖功散** 此散崇治嬰兒急慢驚風口吐涎沫抽搐不寧食積胃熱腹脹肚疼紅白痢疾結滯腹疼小兒等症並治之每盒二角

▲**頂上虎骨熊油膏** 此膏崇貼筋骨痲木腰腿疼痛腹內寒積小腸疝氣風寒不仁癥瘕痞塊等症每大貼五角小貼三角

▲**精製五積回春膏** 此膏崇治水蠱氣蠱癥瘕痞塊五積六聚白帶壓下經閉不通筋骨痲木腰腿疼痛沉寒痼冷小腹攻疼等症每貼二角

▲**秘製五寶淨毒丹** 此丹崇治五淋白濁楊梅下疳魚口便毒甚至龜頭燒破下疳燒斷等症每盒價洋六角以上諸藥言無二價

京奉兩號世驗良方出售百有餘年遠近馳名甬各省縣鎮均有代理三百餘處不便登載若外城函購本堂承認郵費如滙兌不通隨函郵票並不折價支號北京前門外糧食店大街 漆牌匾爲記

快請到賓宴樓

賓宴樓由京來長開設有年頗蒙各界歡迎無須自誇諸君應已洞鑒今因頭道溝車站所有中外行旅坐地士商無非主顧之家每遇應酬賓朋或自由小酌恒多限於路途迫於時刻者難免有違尊願敝號是以特來驛間分設支店建造洋式樓房器具棹椅一概淨潔無論衆賓宴樂或知己談心各皆方便敝店非但爲利是圖實以報答士商光顧之雅意也尚恐遠近未能遍知特此登報聲明

長春驛間賓宴樓支店

東十四區四十七號 電話七百二十九番

中元御贈答用好適品

御大典記念飲料

コローナ

三ツ矢 平野水 サイダー 發賣元

帝國鑛泉株式會社

啓者本飯莊開設以來早蒙四方客商賁臨者謬傳優待之譽茲更修樓房雅潔中西器皿購置文明上下輪船汽車迎送加意招待男女客商各分房間宿舍飯費格外從廉並規定數目甚明曉童叟不欺略分甲乙丙等另有墨印廣告通乞賁臨敝飯莊主人謹啓

本飯莊 安東七道溝四番通八丁目

茂盛居廣告

調味精粉

理學博士池田菊苗先生發明 日英美法各國政府專賣特許

味之素

掉三寸之舌 則口腹之欲自飫

既甘且旨 古往今來唯有是

効力

▲和之於茶則雀舌龍芽益增滋味

▲佐之於膾則滄鳳居鶉難與匹

▲調之於羹湯則薑桂不能如其旨

▲僥之於醬油則處肉和羹盡入時

▲輔之於醋則高人俗客爭欲染指

▲血以是增體以是胖俾爾壽而康

何以用之

和少許而美味以增

富滋養而身體以壯

易調和而時間以節

凡百肴饌靡不適之

各地皆有寄售

製造廠 鈴木商店 日本東京

敬告

養身體莫善於仁丹

仁丹化食消毒排瘴

防疫能驅飛災橫禍

宜哉

常服仁丹福祿隨之衆邪遠之

●**愼重人常不離仁丹**

崇治

●食積不消 ●胃脘攻痛 ●頭痛目眩 ●猝倒昏迷 ●惡心吞酸 ●精神鬱結

價目

小包 日金拾錢

中包 仝 廿五錢 (添呈洋銀藥盒)

大包 仝 五拾錢 (添呈裝鏡藥盒)

近有奸徒假冒頗多賜顧請認明本舖老牌字庶不致悞

老刀牌香煙

惟最好物件有假冒

凡最好物件已暢消於社會往往有以假亂眞魚目混珠者近時雖有假冒者出現不久即行消滅未能如刀牌之能永久暢消因刀牌係英國比司徒及倫敦威爾司廠監製並由天下馳名之英美烟公司專售

本號開設在奉天大南門裏路西路北當爲各埠銀
本號久蒙中外社會歡迎今復添聘良工專門

民國要聞

選舉副總統決定從速辦理

京函云選舉副總統問題參議院日來迭開茶話會以選舉愈遲則陷溺愈甚亟宜從速舉定以免種種困難因決議對於此舉提前實行遵照約法第四章第二十九條辦理至各議員對於當選人所具之目的現在尚未一致仍須續開茶話作種種調和以免將來票數散漫云 又一函云選舉副總統問題參議院前曾提議擬於憲法規定之後再行舉辦刻因種種關係選舉副總統有不可稍緩之勢已決定先行選舉後訂憲法至選舉手續仍照約法進行

閣議外蒙交涉照覆俄使述聞

前日國務院段芝泉總理爲駐京俄公使援照中俄蒙協約請取消外蒙議員一節擬將閣議對付方法先行報告國會等情今據外交界傳聞政府對於此項外交擬一面報告國會一面先行照覆俄公使其照覆之內容大致係依據內務部國會事務局呈覆應照該協約第一條之規定外蒙既訂明中國領土之一部分則選出議員列入國會爲當然之制體云云並聞兼署外交總長陳錦濤君另加說明將該公使所援英國對於加拿大及澳斯太利亞之理由分別駁覆其理由頗爲充分云

大總統招待國會議員紀聞

昨日下午大總統在外交部新公所開招待國會議員會已誌各報茲悉二時後大總統蒞會場由招待引議員入會場就席大總統演說云自民國三年國會停滯後與議員諸君渴別久矣今者兩院重開諸君遠道而來謬承不棄時相過從飫聞教益良深榮幸顧以元洪政務鞅身諸君亦預備開會未獲一一接見交罄所懷用以爲歉茲幸公餘有暇假座賓館與諸君瀹茗共話一則申渴別之情一則表歡迎之意至足樂也現在大亂初平一切應興應革事宜待商于諸君者甚夥自當陸續交議靜候公決而當開幕伊始國人所最殷殷屬望者首在組織內閣元洪薄德當此重任晝夜惶惶深恐量德選材不足應時勢之要求滿國人之希望然默察于兩月以前屢更于任命以後縱非組織盡善未嘗不別具苦衷蓋共和再造既由各方面之勢力所構成故組織政府亦不能專就一方面之人才爲限斷用之期于各當取之不出一途變亂紛紜之後要以定人心安全局爲先圖不宜對一人一事而有偏倚元洪即本此意爲今次內閣之組織切望諸君共體時艱將來徵求同意時勿以鄙見爲過慮勿以嚴格相糾繩俾得收共濟之効果有以利大政之進行是則國家之福亦諸君之賜至於民生國計經緯萬端隨事籌商諸勞偉畫議事有暇更望時常接洽俾得疏通免生隔膜元洪不敏惟一與諸君子相見以誠以期戮力同心共匡大局幸諸君共有以教我參議院王議長衆議院陳副議長相繼兩代表院全體議員致答詞後由議員張伯烈郭人棒丁象謙相繼演說散會後用酒點四時盡歡而散

不得干預國會之電勸

安徽督軍張紹軒等近曾連次來電指摘兩院議員之種種違法行爲政府尚未置可否而衆議員趙炳麟亦聯絡議員將提出對於政府縱容軍人干預國會之質問此節恐將演成行政立法兩方之衝突昨聞段總理曾以個人名義通致張紹軒等九省督軍省長密電一道責令對於國會務取旁觀的態度勿庸直接干涉適予人以反對之口實並違背法治國之本旨又稱此次國會召集實爲共和復活代價倘各議員未能盡其天職政府國民必自當有相當辦法云云

陸海軍制尚難速改

前日國務院擬藉此收束南北軍隊之際將陸海軍編制令分別改訂並實行整頓疆防等節今聞此項要政除日前議將改良編制與收束南北軍隊分作兩期舉辦尚須召集中央軍政大會討論進行程序外聞現議籌備案中對於海軍開築軍港增設要塞及轉移疆防等尚須預會陸海軍參謀等部議商一切方能編訂議案並聞海軍艦隊管轄尚有轉移之預議如何規定尚未得悉

恢復省議會將以命令發表

直隷浙江等數省前者屢電要求召開省議會中央曾延電各省俟國會議定後再行辦理各省根據省議會暫行法力爭依法當然開會無須俟國會議定中央亦力持前議不稍退讓惟湖南劉署督則爲尊重中央命令起見承諾改爲臨時會議浙江等省仍力爭不已於是提出國務會議因省議會經袁氏以違法命令解散仍須以明命恢復之然後開會聞某某兩總長催之甚力大約日內即將發表

收束新軍之三項辦法

時局大定全國戰事已屬完全終結政府正籌畫爲全國新募各軍隊之收束並對於收束事宜決議提前辦理藉免多所靡費而收束之實行經一再討論聞已決定三項辦法如下(一)改編新募之各軍擇其已訓練成軍有完全軍械及有戰鬪之實力者分別改編爲正式師旅團營以固國防(二)改用新募之各軍隊擇其畧具軍事智識及精力尚壯者分別改用爲警備隊警察或備補各團營(三)遣散下餘之新募各軍隊一律遣散然擇其身體强壯者可酌給資財移墾邊荒或用爲路礦工夫

參議院第一次常會議題

參議院定於八月十四日(星期一)下午二時開第二期第一次常會其議題如左

一 簽定議員議席(二時至三時)

一 選定審查新到院議員證書委員(三時至四時)

漢口匪乱之結局與辦法

前次漢口突然發生之亂事幸官軍勦捕得力未至蔓延最近經政府之詳細調查除商民損失甚巨外其外人連及之各損失勢必釀成最困難之交涉至地方上之軍警防範較前尤嚴或不至有死灰復燃之勢惟此項暴徒政府決定認爲匪亂不能認爲黨人已有通令嚴緝並聞政府日前曾通電各省略謂革命告終黨人解散嗣後無論何處再有暴徒發生即應以盜匪待遇無庸瞻顧等情

龍覲光之鬼祟行動

粵省戰事已抵省垣龍濟光雖死守觀音山已成困獸無能爲也前此派龍覲光赴徐州求救於某督軍後竟有甘冒不韙之電呈發見政府未爲所動龍濟光大爲失望今又派龍覲光再赴某督軍處泣訴而某督軍雖甘爲戎首自知孤掌難鳴會牽拉多人一致通電以爲聲援並另備私函授意龍覲光使赴滬謁楊盧兩護軍使請其一致附和而楊盧懾於某督軍之勢焰已允其所請龍濟光見事已成熟本擬返粵覆命恐途中被人識破故於昨日仍回赴徐州云

給蔡鍔醫藥費二千元

四川督軍兼省長蔡松波現已移在成都養疴大總統以蔡督軍奔走國事因勞致疾特滙去醫藥費二千元令其安心調理云

制定憲法程序之議定

此次舊國會召集制定憲法亦爲其最要任務之一近日政府及國會兩方面以民國成立已歷五稔欲爲民國共和政體永遠之保障制定憲法實爲不可稍緩之要圖關於憲法之制定已開始正式之接洽茲聞關於憲法制定之程序已畧爲擬定如下(一)天壇憲法草案既經依法草成應即由憲法起草委員會附具說明書連同原案咨交兩院會組之憲法會議先付審查以核定其中應加修正之各點(二)憲法會議核定憲法草案應修正之各點特分別簽注仍咨請憲法起草委員會請其斟酌修正尅日咨復(三)已修正之該憲法草案即由憲法起草委員會重行咨交憲法會議開正式會經過審查及三讀會之手續逐項表決請大總統公布施行

馮李兩督軍辭職之已挽回

在前數日江蘇馮華甫江西李秀山兩督軍忽有電請辭職此舉與江南大局關係重要大總統當即去電慰留昨聞政界密息最近經往返密電多次已可望挽回因個中密因與政府大局頗有關係蓋前數日正在內閣未定之際此數日段內閣已可維持以此考之則段內閣與政治影響已可概見云

粵省戰局可望和平解決矣

粵省龍李戰爭不惟糜爛地方且恐牽動大局故政府於該方面戰釁開始之後即通電各方面少爲排解然以雙方相持不下迄未能制止日前政府爲維持大局起見特嚴電詰責並飭尅日具復茲聞前日政府後到該方面之覆電李烈鈞承諾即日罷戰龍濟光亦允訂期離省而陸幹卿督軍馳赴粵任之復電亦於昨日接到則粵省戰事由此已可和平解決並聞於陸督軍未抵省之前所有軍務暫委由譚鍾守護理政府昨日已有電達龍濟光飭即交卸矣

陳國祥進退兩難

衆議院副議長陳國祥雖然報到代理議長惟聞現在該院諸君對於陳氏多不滿意據某議員云下次開會如果陳爲主席則必有大多數不肯出席即或出席恐陳氏亦不免有受辱之虞

居覺生就職議員矣

山東民軍總司令居覺生現在已就國會議員之職至其所部之軍隊則或由政府遣散或編爲兩師一旅均歸中央處置唯因需款甚鉅故政府刻尚在躊躇未決云

段總理呈謁見禮八條

政府前提出停止覲見另訂謁見辦法一案業經國務會議議決照辦聞銓敘局已經將謁見禮擬定共計八條昨由國務總理呈請大總統公布茲將謁見禮八條照錄於下(一)特任簡任各職之晉見大總統均用謁見禮(二)謁見員詣大總統府時須先向承宣司遞職名柬用大名片居中直行寫職銜及姓名背面並寫簡明履歷由承宣官入啓俟大總統臨廷見室再行導入(三)謁見員入廷見室應向大總統行一鞠躬禮(法國大總統之見各國務員均行握手禮應否仿行候大總統親裁)大總統延坐詢答畢謁見員興辭行一鞠躬禮退出(四)謁見均用常禮服但初次晉見者須着燕尾服曾得勳章者並佩帶勳章(五)大總統傳見及因公請見或介紹請見者均用謁見禮(六)薦任職以下除大總統傳見者外均無庸謁見禮(七)滿王公世爵及蒙回藏汗王公等之晉見者均用謁見禮(八)凡謁見員預請示期或臨時請期經大總統定期或改期或派代見或免謁見承宣司均應隨時通知謁見員

陸榮廷赴粵就職電

萬急大總統段總理鈞鑒華密榮廷一介武夫未嘗學問改革以來惟知以國家爲前提所以中間反對二次革命力鬪復辟邪說無非欲維持中央鞏固共和免召瓜分危亡之禍詎民國四年籌安發生袁氏食言背誓帝制自爲廷以數年私情厚意迭經密電力諫未蒙採納反遭疑忌累及子死慘傷萬狀一般元勳偉人明拘暗禁迫逐一空朝野洶洶大局阽危朝不保夕項城辭心帝制一意孤行國民反對立加誅遣友邦忠告置若罔聞改元稱帝遂其野心迫滇黔首義不顧地方糜爛迭派重兵南來榮廷何辜袁氏亦派逆軍數萬分駐衡水進逼桂林龍覲光入滇軍密令盤踞邕邑一帶後乘榮廷赴黔宣撫密諭龍濟光調兵躡後是其假途滅虢之計路人皆知桂省危險幾同累卵父老軍民爲自衛計力求宣告獨立維持秩序榮廷以爲國家興亡匹夫有責用順輿情誓師討逆廷遂親率勁旅馳赴肇慶廣東省外軍民全体響應龍覲光則見機向義龍濟光則負隅反抗龍濟光心懷叵測始僞宣布獨立適岑春煊梁啓超溫宗堯李根源周善培湯覺等聯袂至肇兩粵義師公推岑爲都司令即龍濟光亦通電極力贊成願聽節制調遣彼時項城革去帝號仍據總統欲俟遣散義師再爲設法報復起義諸省早燭其奸遵據約法及大總統選舉法聯合宣言袁氏叛國失其總統資格應行恭戴我總統繼任袁氏仍置不顧始組織臨時軍務院以爲對內對外統一機關公推唐督繼堯爲院長唐督未能蒞院由岑煊兼任副長攝行職權滇桂粵三省義軍均聽岑直接編制調集討逆取道江西討項城冀達以前宣言之目的廷亦率師赴湘會師中原乃龍逆陽奉陰違藉名出師討逆欽餉增兵牽制三省義軍之心三省全體義軍致有責問之詞近復密電中央誣控岑李諸人聯絡湘桂各省協力圖粵擴張勢力以爲反抗中央地步故李烈鈞率師至韶州龍曰諸事故與爲難一面飭朱鎮守使福全開砲轟擊一面密請中央飭贛閩兩省及海軍三面分路來粵夾擊幸我大總統總理明燭其奸不爲所動粵省軍民迭電宣布曲直天下皆知顧榮廷數旬以來對於粵事不發一言者意謂龍氏是非公論在人國家既經統一上有賢明之大總統及國務總理主持自有正當處置何勞武人再置一詞伏念榮廷鋒鏑餘生報國誓師之初專爲擁護共和毫無權利思想故大局底定素願已償加之督師援湘舊疾復發更須將息養疴留此身以有待迨約法恢復國會宣布召集遂通告天下班師回桂嗣奉督湘督粵之命迭電力辭即本此意不料我大總統依法繼任我總理依法改組之後國家有主尚有不諒榮廷苦心者遽然通電謂廷欲擴張勢力反謂繞樹無棲亟欲得地種種捕風捉影之談不外小人妄度君子試思榮廷果爲權利中央任命督湘詎肯驟然收隊迭促赴粵何不接報而行此心淡泊天人共鑒邇者迭奉電諭謂粵事危急外人將起干涉榮廷亦國民一份子既以身許國奚惜微軀坐視不顧但以入湘軍隊尚未回齊榮廷宿疾仍未痊愈且自桂赴粵稍需時日誠恐緩不濟急事機貽誤故東日電呈擬請任命譚浩明先行暫護實欲解目前之急而遏外侮之來以期粵彊早日奠安粵民早出水火用紓中央南顧之憂此榮廷勉力赴粵之苦心也第時勢至此廷惟有部署就緒力疾東下以慰厪念所有應行請示各件屆時再當電呈區區下忱伏乞垂鑒訓示祗遵陸榮廷呈魚印

修正烟酒公賣章程之大概

上年設立全國煙酒公賣局時雖經頒布公賣暫行簡章近日鈕署長以與事實間有不符且名爲公賣實際不過增收一種新稅特派員修正此項章程以期實行公賣聞修正案已經脫稿都凡十二條並由該署重要人員組織一會議再行詳加討論其大概徵收公賣費後除關稅因條約關係照舊徵收外其餘一切釐稅租課一律免除而公賣費率分爲兩種生貨(即未加人工者)定爲值百抽二十五熟貨(即由人力製造者)定爲值百抽五十其已納生貨之公賣費而再加工製造者如持有納費證書准其照數扣抵而征收此項公賣費係分產銷各半征收惟產銷在一縣內得併徵之納費均以印照爲憑如納產費後再欲運銷他處者須報請另給驗票執運其在甲省納費運銷乙省而價格較高時應補納高於甲省一部之銷費各省公賣局應於要地設局征收公賣費但有不便之處得由縣知事或自治團體代收自種及自釀之煙酒免費數量每戶每年煙以二十斤酒以五十斤爲限須預先報請檢定否則以私論並另定罰則云

……銀行籌辦處謹啓 ……日……

電話 ……六七…… 二〇一番

扇子牌洋灰

日本東京 淺野洋灰公司

總經理 奉天 藤田洋行

本店 東華門大街電話二二四
支店 鐘樓南大街電話二一四

鐵器機器材料五金雜貨俱全
金銀鐘表寶石首飾高等雜貨

破天荒之蔘茸補血露 克羅氏金丹

張夢玖先生魯人也學識淵博其先君爲前清御醫以濟世爲主義而先生繼承其志深得新傳復入中西醫學研究新理尤有心得卒業後曾懸壺於齊魯燕趙之間活人無算嗣充芝罘戒煙會醫官去春遊瀋勉從友人之請於奉天城裏鼓樓北路西第一巷內設彭齡醫院成立未久聲名大噪足徵先生醫術之高明回春之妙去兹鑒鴉片嗎啡尙禍同胞乃新發明兩種良藥一名克羅氏金丹一名蔘茸補血露專療此患無論多年之嗎啡鴉片癮毒一服此藥安然消滅毫無痛苦則其功効之神速實環球獨一之聖藥業經奉天警察廳化驗純係良劑批准立案同人等因張君抱此博愛熱誠特爲登報以告世之患病者

介紹

孫贊堯 張策安 王連坡 劉鶴齡
王子青 單寶珊 馬潤滋 侯少卿
張叙五 張子晦 孫鼎臣 楊幹卿
楊玉泉 沈彝青 恩沐九 劉會清
塔惠卿 趙子雲 劉鳴岐 王璵璘
毛韻桐 劉杏圃 楊嵐亭 王子述
張復生 馬益三 丁極辰 陳會儒
李雨臣 張明府 趙鵠齋 魯棣琴

官准 克羅氏金丹本院新發明一種國貨業經各界歡迎銷售日廣遠埠若有欲代理者請修函寄本院訂章 莫悞

奉天城內彭齡醫院謹啓

更易代派人廣告

本報黑山縣代派人於本月十號起另委劉百川君爲經理嗣後各界如有訂閱報章或登廣告者均請向劉百川面議可也恐未週知特此佈告

盛京時報館啓

慶仙樓啓事

啓者本號開設奉省有年專售中外酒品包辦燕翅官席烹調精美應酬圓光久爲到顧者所稱許本號爲擴張營業起見茲特不惜工資添充雅座聘請名師專辦燕翅全羊官席隨意便酌以及南北糕點中西佳釀一概俱全且價目格外克己望祈賜顧諸君速臨是荷

都軍署胡同 清眞慶仙樓謹啓

中國電話六百四十一號

感謝治耳靈油

……賤軀患耳聾二十年適寄洋一元函買鐘鼎居（奉天監獄胡同）治耳……（此藥詳載奉天公報）

請看百家長陷害鄉民

鳳城縣北鄉下草河百家長王文昌原係地方匪徒近雖接辦會事并未經奉公舉然伊自得此差不啻彪虎生翼劣跡昭彰無惡不作不但吸嗎啡鴉片設立賭局等事顯違定章又與松樹嘴巡官唐孝先勾通一氣時常陷害良善近來以大成門教信口唆使唐巡官逮捕良民多名不問有無憑證即行科罰如被事者許以賄賂央求王文昌出爲作說即可罰欵了結不然定必加重罰辦日下被拘者已有多家罰欵多寡不等是以該處農民無不慄慄危懼云

下草河三家子弟兄山等衆民仝具

開原聲明逆子劣跡

啓者余長子馮桂芳即遙亭賦性偏僻浮蕩成性揮霍如土在法律上已搆成禁治不者雖繩之以法仍是冥頑不化浪蕩如昔倘伊在外有招搖撞騙交往借貸余槪不担産負責任望諸親友與伊早爲斷絕關係萬勿受其欺騙是所至盼如以余言爲河赴能與伊借貸不惟槪不承認實非余之良親益友况伊去歲尋花迷柳喝雉呼盧七級債台完全築成計欵八百餘元本經親友關說伊誓改過自新余始代還債務詎伊甘入下流怙惡不悛仍蹈故轍似此違庭訓而伊尙恬不知恥到處撞騙余實無拘束仍之力是以登諸報端據實聲明而爲親友告

開原馮宅謹啓

恭頌村長王君連城公正潔已

敝村村長王君連城係社會研究所畢業學員自經村中會首推爲村長於兹數載王君辦理會務公正潔已不支薪費純盡義務素爲敝村所信任近奉開原行政公署飭文將我大山崗堡榆台子駱駝崗子三村劃爲壹區公舉區長壹名限定資格以家世清白品行端莊及有不動産壹千圓以上者我三村遵飭集議除王君連城當選爲區長別無可舉之人是以經公表決除登報聲頌外已具禀警察第四區轉詳開原行政公署候批委任云

大山崗堡 會首 齊德中
榆台子 村長 慕珍
駱駝崗子 村長 張擧
仝頌

合組炭業同業奉天

撫順塊煤 烟台爐煤 發售 奉天小西門外南大什字街路東 寶榮公司 電話日二一五番 中五十五號

本溪湖塊煤 發售 奉天鐵道附屬地 大昌煤局 電話日二〇九番 中二百四十二號

牛心台無烟煤 發售 奉天西塔大街路北 三有公司 電話日二四三番 中二百號

撫順塊煤 烟台爐煤 發售 奉天小西關大街路北 公益公司 電話日五四四番 中七十號

官准 英美藥房廣告

脚氣藥水

本藥房研究脚氣藥水一種專擦足中濕癧痛癢起泡出孔流水破爛爆皮行步艱難甚則經年不愈有此症者請到本藥房購買不但藥到病除而且永遠不犯輕者一瓶全愈重者二三瓶除根每瓶定價小洋五角

專治眼科

本藥房研究眼科數載秘得奇方耑治遠年近日雲朦翳障暴發火眼努肉攀睛或痛或痒怕日羞明迎風流淚眼邊赤爛烏珠白點雀朦昏花諸般眼疾屢治屢驗無不應手奏效如蒙紳商各界諸君歡迎有此症者請到敝藥房療治可耳

補牙大減價

敬啓者敝藥房特由上洋運到新式機器鑲眼補齒金縫套金齒磁牙上下全口所鑲之法等等不一筆難盡述臨時酌議與衆不同俱用西洋材料不但精巧而且延年久蒙紳商各界諸君歡迎有齒脫落者請到敝藥房面議鑲法特別工精價廉方信言無虛謬矣

開設奉天大西門外牌匾爲記

註册商標 登錄

新發明桃牌優品 橡皮鞋底出售 泰盛公司 城裡大北門 電話日二一五五 電話中二四七

康武靴廠 鐘樓南大街

志仁堂雙層化積膏

本堂於早年發明新法創成特別雙層化積膏一種功效神速與衆不同現已暢銷近逼三省遠達京都北洋各寄售處共有五百餘家非實效實驗斷不至此此膏專貼男婦氣積血積寒積食積心胃疼痛胸膈脹滿氣逆不舒噎嗝反胃氣臌水臌癥瘕痞塊痢疾泄瀉腎寒腰腿筋骨疼痛手足麻木男子疝氣腎囊潮濕婦人經血不調經前經後腰腿疼痛赤白帶下子宮寒冷久不孕育並治小兒乳積疳痞蟲積偏墜等症此膏收效甚速少者五六日多者十餘日不但積消聚散而且健脾衛生誠膏藥中之妙品也此膏每份兩張紅白藥面兩包合洋四角買十份加一份買五十份八扣收欵

各省各城寄售處

天津陞泰和 山海關永順利 吉林興泰恒 卜魁慶興興 城廠公悅成 錦縣益興公 梨樹富盛泉 岫岩復元公司 復州德益厚 鐵嶺福合盛 東平三文達 熊岳廣順利 遼中萬聚長 海龍永興東 營口福有長 北京太谷店 西安福合慶

莊河義德成 西豐福長太 公主嶺福德昌 遼陽福泰興 安東豐泰益 新民福賜生 長春文萃堂 大連信成湧 牛莊天和福 蓋平恒昌德 寧遠瑞興德 營口益盛東 法庫德生永 西豐東興順 廣寧東福盛 山城子全順成 海倫玉盛源

朝陽[illegible] 臨江東和長 [illegible]湧源居 五站富盛通 千金寨恒興茂 台安德聚永 鳳城恒意德 金州廣盛義 撫順天增源 哈爾濱天豐源 大孤山長豐源 千金寨天增東 海城慶成和 義州寶增湧 山城子興盛源 輝南全順東 公主嶺三合公

寬甸公順勝 本溪強榆錦 大東溝中和德 通化源興東 伊通州復興湧 大民屯裕泰興 盤山德慶隆 清河門義盛興 樣子哨興順成 安東益增遠 東平天增大 洮南正心合 大孤山豐泰利 興京德順永 孫台增益昌 金屯廣源湧 大連協茂盛

[illegible] 長春天合慶 鐵嶺永慶東 開原增益昌 通江口義興泰 懷德雙興長 朝陽天增東 蒲石河順崇德 [illegible]

通化謙泰[illegible] 撫順[illegible] 大石橋同升和 海城元增湧 太平哨仁裕厚 八面城巨源益 昌圖廣昌和 公主嶺廣慶亨 懷德大亨久 開原德順合 柳河義興成 勝鎮天裕泰 西安增福裕 遂源長興隆 彰武同義合 雙城洪順隆 遼源天合興

強種補元丹 神效鹿胎丸

此藥專能强種强種必須以補腎爲先補腎尤必以補元爲主故製此丹强種補元獨一良劑請試用之庶知功效主治男子先天秉賦不足後天脾胃虛弱諸虛百損五勞七傷熱發咳嗽自汗盜汗腰腿酸軟精神疲倦五更腎瀉陽痿遺精遺溺或中年房勞過度精髓虧之陽痿不舉或思慮太過神耗傷驚悸心跳或老年酒色好精髓枯竭陽之絕嗣等服症之神效誠爲强種補元之良品也每大盒四兩價洋一元小盒二兩價洋五毛

蓋鹿乃仙獸得百草精華其功在角胎秉牡鹿之精牝鹿之血精完全氣血成形加藥料爲丸專治婦女經血不調或前或後或多或少其色紫黑成塊臨期腰腹疼痛或經閉經漏赤白帶下子宮寒冷久不孕育或受孕不安素慣半産服之神效每丸價洋二角每盒十丸價洋二元

北京 農商部商標註册 中國電話六百六十七號

巴拿馬賽會農商部發給獎憑奉天巡按使備案佈告專賣

本號開設奉天大東門裡路北 志仁堂啓

東三醫院廣告

啓者本院自設立以來十載於兹凡來診療者無不審愼用事考察病源一經治該療病而除蒙受之各界信任得以日漸發達兹緣舊址房宇狹窄不足以酬諸君子雅樂處於日前遷移於舊址之北首道西洋井胡同面東大門內如蒙光顧請玉移玉特相可也特聲明以免向左

爲公告事案奉

奉天全省警務處飭知奉天警官補習所移併警察教練所合併已於八月一號實行職權雖屬合一而機關仍各獨存兹定於八月十五號開學凡繙譯班各生務於開學前携帶學費來所繳納以便授課幸勿觀望自悞前途切切特告

奉天警官補習所啓 址校省城大南門外華岩寺胡同

飲食過量 反胃胸滿 消化不良 慢性胃弱

價十錢廿錢卅錢五十錢壹圓

本舖 大阪江戶堀 猪飼史郎藥房

各藥店均行代售

民國黎大總統閣下貢筆

靈効頭著

野猪老牌 臭蟲立斃藥粉

應驗如神 穩入睡鄉

中外各藥房及洋貨店均有發售

一滴之金鷄香水

即發清涼芳香之美味